NEDVĚDICKÝ ZPRAVODAJ

VYDÁVÁ MĚSTYS NEDVĚDICE ▪ ČÍSLO 4 ▪ ROČNÍK 5 ▪ PROSINEC 2011

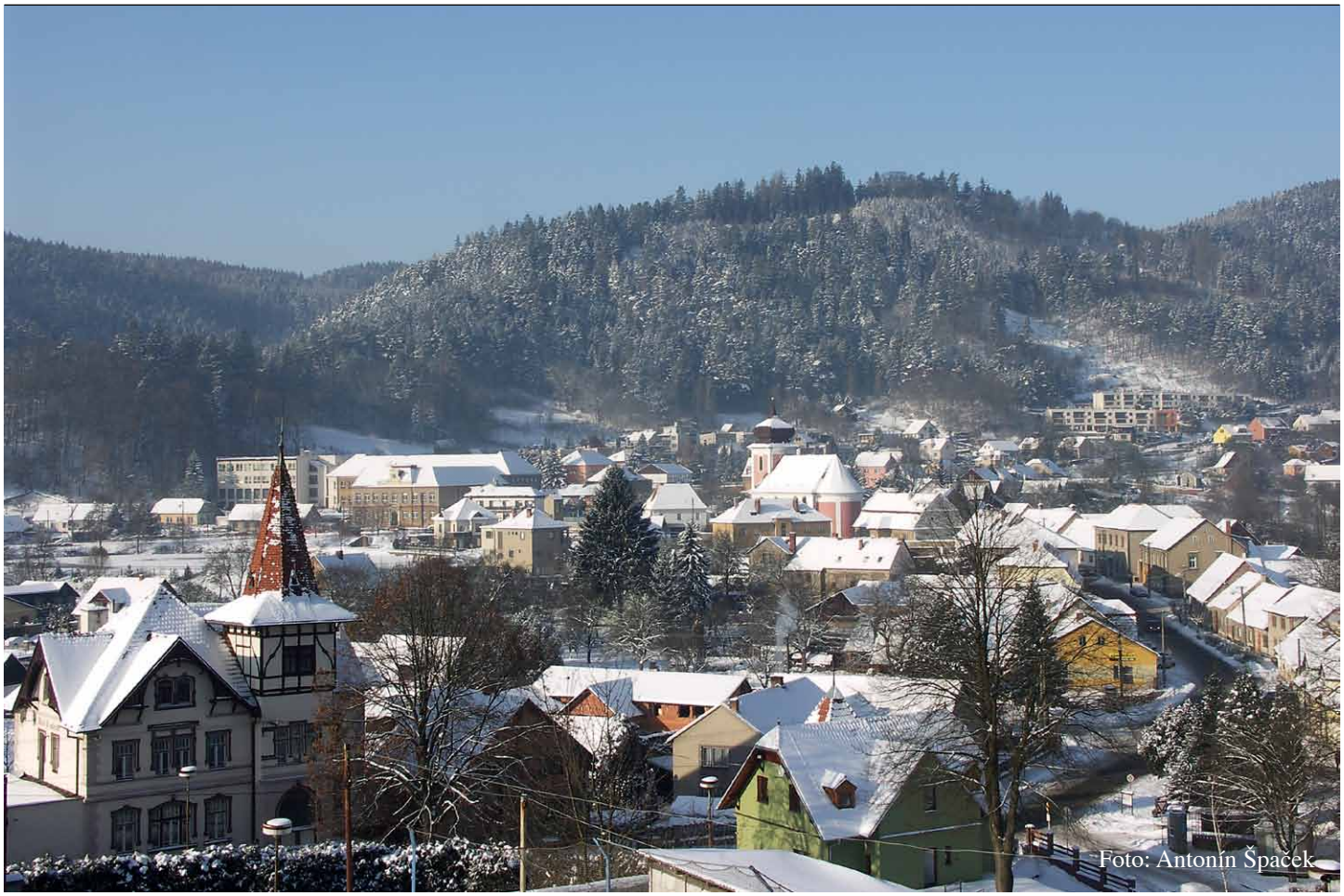

Foto: Antonín Špaček

SLOVO STAROSTY

Vážení spoluobčané,

relativně příznivé počasí v měsících září, říjnu a v první polovině listopadu nám umožnilo intenzivně pokračovat nejen v realizaci našich velkých projektů, ale také se podařilo udělat spoustu práce při údržbě obecního majetku a péči o náš společný životní prostor. Již tradičně bych rád okomentoval průběh velkých projektů, jejichž realizace ovlivňuje náš každodenní život nejvíce.

Projekt kanalizace se pomalu chýlí ke svému závěru, především pokud jde o výkopové práce a pokládání potrubí, tedy práce, které nejvíce devastují náš životní prostor a omezují nás při každodenním pohybu po obci. V době uzávěrky tohoto čísla Zpravodaje je dokončeno pokládání potrubí hlavního řadu na Krčíně včetně odboček k rodinným domům. Zde na levém břehu se práce velmi vlekly hlavně proto, že zde docházelo k souběhu mnoha sítí (telekomunikační kabely, vodovod, plynovod a především zemní kabely vysokého napětí – VN). Navíc v souběhu s kabely VN nebylo možné pracovat jinak než při přerušené dodávce elektrické energie. Proto bylo v měsících září a říjnu tolik celodenních vypínání elektřiny. Do poloviny listopadu se podařilo zapravit hlavní silnici v celém úseku od křižovatky pod železničním přejezdem až na Pernštejn. Kvůli vnitřním pravidlům SÚS JMK se bohužel nepodařilo položit kanalizační a vodovodní řad v celé délce až po koncové body na Pernštejně před vilou Mittrowských. Výkopové práce, a tedy i dopravní omezení, se zde bohužel budou opakovat ještě po dobu až dvou měsíců na jaře příštího roku. Mimo tento úsek na Pernštejně z celé kanalizace nyní, v době uzávěrky tohoto čísla, zbývá dokončit ještě asi 50 metrů hlavního řadu v uličce mezi rodinnými domky rodin Rossi a Macků. Na první pololetí příštího roku budou zbývat práce na úpravě povrchů, uvádění místních komunikací do původního stavu, dokončení již zmíněného úseku na Pernštejně a dokončení administrativních činností vedoucích ke kolaudaci stavby a jejímu následnému předání budoucímu provozovateli. V souvislosti s kanalizací jistě stojí za zmínku i dokončený nový chodník na pravé straně Krčína až k č. p. 2, opravený úsek chodníku před a za odbočkou z místní komunikace do Domků a také oprava chodníku na rohu u penzionu Barborka. Všechny tyto práce provedla firma VHS plus Veselí nad Moravou, hlavní zhotovitel kanalizace v rámci stavby kanalizace s přispěním dotace, získané z rozpočtu Jihomoravského kraje. Především úprava chodníku okolo Barborky vzešla mimo jiné z četných stížností mnohých spoluobčanů na skutečnost, že chodník slouží jako parkoviště a chodci včetně dětí musí svoji cestu do mateřské školky či jinam absolvovat po místní komunikaci. Tedy stav zcela opačný normálu, a to v místě, kde se ve vzdálenosti pár desítek metrů

nachází nové parkoviště s dostatečnou kapacitou. Věřím, že nová úprava chodníku v tomto prostoru povede k nápravě.

Zdárně pokračuje také projekt výměny oken a zateplení budov základní školy. V době uzávěrky tohoto čísla finišují práce na vnějším plášti budovy a v krátké době budou hotové i práce uvnitř budovy C. Vše bude ukončeno položením vodorovné izolace na půdách všech tří budov. Přes drobné nedostatky, se kterými se na stavbě průběžně potýkáme, převažuje celkově dobrý dojem z celé akce a myslím, že se shodneme na tom, že kromě budoucí výrazné úspory na vytápění škola velmi prokoukla a zkrásněla.

Škola po zateplení fasády
Foto: Antonín Špaček

Projekt naučných stezek se za uplynulé tři měsíce také velmi posunul. Do konce roku bychom rádi realizovali veškeré venkovní stavební práce, tedy dokončení nájezdů na zadní lávku na Pernštejně a její propojení s předním nástupem do lesoparku, dokončení suchých opěrných zídek v lesoparku a úpravu prostoru u studánky Korejtko na zadním Pernštejně. Přes zimu budou vydány brožurky, vyroben veškerý mobiliář a infotabule tak, aby vše mohlo být umístěno do krajiny brzy na jaře příštího roku.

Velká pozornost byla v uplynulém období věnována přípravě rozpočtu městyse na rok 2012. Mimo jakékoli pochybnosti je zřejmé, že v současné době prožíváme v Nedvědici velmi hektické období. Nejen díky značnému stavebnímu ruchu, ale také z pohledu obecních financí. Je rovněž skutečností, že také rok 2012 bude pro Nedvědici náročný, a to i z důvodu nepříznivého vývoje národní a světové ekonomiky. Právě proto se s velkou pečlivostí zabýval přípravou rozpočtu na rok 2012 nejdříve finanční výbor, následně rada a zastupitelé. Sestavení vyrovnaného rozpočtu bylo komplikované a při nutnosti dokončit v příštím roce všechny tři velké projekty bylo nutné přistoupit k dramatickému omezení výdajů. Přes všechny složitosti se, myslím, podařilo nakonec připravit rozpočet přijatelný, reálný a především zaručující jak zvládnutí dofinancování velkých projektů, tak zajištění běžných potřeb městyse v nejnutnějším rozsahu. Rozpočet zahrnuje mimo jiné také výdaje směřující k dalšímu rozvoji městyse. Byly v něm vyčleněny prostředky na zahájení projektových prací na stavbu chodníku z Černvíru do Nedvědice, dále na projektové práce opatření, která zvýší bezpečnost pohybu chodců podél hlavní silnice v úseku od křižovatky pod železničním přejezdem po koncovou ceduli Nedvědice za fotbalovým hřištěm. Vedle těchto dvou projektů se podařilo do rozpočtu Svazu vodovodů a kanalizací Žďársko prosadit také zahájení projektových prací na rozšíření kanalizačního řadu na čtyřech místech v Nedvědici. Jejich realizace by v případě bezproblémových jednání s vlastníky soukromých pozemků a včasného získání stavebních povolení mohla proběhnout v letech 2012 - 2014. Ve spolupráci se zástupci římskokatolické farnosti se snažíme zajistit finanční prostředky na dlouho odkládanou a velmi potřebnou celkovou opravu krovů a krytiny na věži kostela.

Stejně jako v předminulém čísle Zpravodaje se rovněž nemohu nezmínit o jevech, které mě osobně, a věřím, že i většinu slušných a pořádných lidí v Nedvědici, štvou. Mám na mysli nejen pokračující, ale bohužel také narůstající četnost drobné i větší hospodářské kriminality. Jejími původci jsou bezpochyby v drtivé většině místní nedvědičtí bezdomovci a na ně se nabalující mimonedvědičtí jedinci s podobným vztahem k práci, k majetku druhých a řádnému způsobu života. Bohužel dosažení nápravy je v převážné většině zjištěných případů velmi složité. Komplikuje ji jednak naprosto bezzubá legislativa dnešní doby a také nevšímavost většiny obyvatel Nedvědice, na což uvedená individua dlouhodobě hřeší. Apeluji tedy znovu na Vás všechny. Dívejme se okolo sebe a pokusme se společně snížit četnost činů, jejichž důsledky by např. u krádeží kabelů pod napětím, krádeží kovových krytů na sloupech veřejného osvětlení apod. mohly být tragické.

Vážení spoluobčané, závěr roku 2011 se rychle přiblížil. Z pohledu našich obecních záležitostí byl rokem náročným, hektickým a snad také úspěšným. Chtěl bych Vám všem poděkovat za porozumění, přízeň a podporu, kterou jste vedení městyse a jeho aktivitám po celý rok projevovali. Chtěl bych rovněž poděkovat všem těm z Vás, kteří jste po celý rok přicházeli s nápady, náměty či informacemi o tom, co se kde děje či co by se mohlo změnit nebo udělat. Všech těchto podnětů si velmi vážím a vždy se snažím je zahrnout do každodenní práce či dlouhodobých plánů. Úplným závěrem bych rád popřál všem spoluobčanům v Nedvědici a na Pernštejně klidný a pohodový závěr letošního roku, příjemné prožití vánočních svátků a veselého Silvestra. V příštím roce pak všem přeji především pevné zdraví a mnoho osobního i pracovního štěstí.

Ing. Pavel Vejrosta

INFORMACE Z JEDNÁNÍ RADY MĚSTYSE NEDVĚDICE

V období od uzávěrky minulého čísla Zpravodaje se Rada městyse Nedvědice (RMN) sešla 6x (č. 20 - 25) a mimo jiné jednala o následujících záležitostech:

- průběžně projednávala některé detaily projektu stavby nového silničního mostu v Bořinově, mostku u koupaliště a rekonstrukce silnice mezi nimi
- schválila smlouvu o poskytnutí dotace z rozpočtu JMK z dotačního programu „Podpora prorodinné politiky na úrovni obcí“ pro rok 2011
- průběžně sledovala a projednávala stav prací na realizaci tzv. velkých projektů
- schválila jmenování oprávněné osoby pro akci „Novostavba kanalizace Nedvědice - lokalita K Černvíru, Krčín, Vejpustek, Žlíbky, K Pernštejnu - objekt F.1100 Vodovodní řad“ - komise ve složení starosta, 1. a 2. místostarosta
- schválila uzavření mandátní smlouvy s Ing. Veselou na zajištění VŘ pro výběr zhotovitele pro akci „Novostavba kanalizace Nedvědice - lokalita K Černvíru, Krčín, Vejpustek, Žlíbky, K Pernštejnu - objekt F.1100 Vodovodní řad“ za cenu 5 tis. Kč
- vzala na vědomí sdělení Lesů ČR o připravovaných protierozních opatřeních na březích Kovářovského potoka u hotelu Myslivna
- schválila přepis nájemní smlouvy na byt č. 3 v obchodním domě na paní Irenu Musilovou
- schválila zřízení jednoho stálého placeného parkovacího místa na pozemku p. č. 756/3 v k. ú. Nedvědice před chatou č. e. 92 pro manžele Mannovy

- schválila přijetí dotace z rozpočtu JMK na projekt „Novostavba kanalizace Nedvědice - lokalita K Černvíru, Krčín, Vejpustek, Žlíbky, K Pernštejnu - objekt F.1100 Vodovodní řad“ a současně schválila smlouvu o poskytnutí této dotace
- schválila rozpočtová opatření č. 12/2011 a 13/2011
- schválila poskytnutí finančního daru SDH Nedvědice ve výši 5 tis. Kč jako odměnu za úklid a hlídání areálu u rybníka po dobu konání Slavností Pernštejnského panství
- schválila postupný přechod mobilních telefonů ke společnosti Vodafone z důvodu finanční úspory
- při jednání rozšířeném o členy zastupitelstva schválila odkoupení pozemků p. č. 52/2, 52/88 a 952/5 v k. ú. Nedvědice od Lesů ČR za cenu 80.900,- Kč
- při jednání rozšířeném o členy zastupitelstva schválila závěr hodnoticí komise a vyhlásila vítězem VŘ na akci „Novostavba kanalizace Nedvědice - lokalita K Černvíru, Krčín, Vejpustek, Žlíbky, K Pernštejnu - objekt F.1100 Vodovodní řad“ společnost VHS plus, Vodohospodářské stavby s. r. o., Masarykova 1197, 698 14 Veselí nad Moravou, IČ: 46976469
- schválila text smlouvy se společností VHS plus, Vodohospodářské stavby Veselí nad Moravou na zhotovení stavby „Novostavba kanalizace Nedvědice - lokalita K Černvíru, Krčín, Vejpustek, Žlíbky, K Pernštejnu - objekt F.1100 Vodovodní řad“
- schválila pronájem zasedací místnosti radnice paní Janě Hriadelové ve dnech 25. - 27. 11. 2011 pro uspořádání vánoční výstavy
- schválila pronájem jeviště sokolovny SK Pernštejn Nedvědice oddílu stolního tenisu dle přiloženého rozpisu za jednorázové nájemné 1.200,- Kč
- schválila pronájem sokolovny HC Nedvědice dne 9. 12. 2011 pro pořádání taneční zábavy za podmínek obvyklých
- schválila změnu rozpočtu ZŠ a MŠ Nedvědice - přesun mezi položkami s nulovým dopadem na celkovou výši rozpočtu
- schválila pronájem zasedací místnosti radnice paní Janě Přidálkové ve dnech 18. - 20. 11. 2011 pro uspořádání vánoční výstavy
- schválila uzavření smlouvy se společností E.ON Distribuce o zřízení práva odpovídajícího věcnému břemenu ve prospěch E.ON Distribuce na pozemku p. č. 29/21 (PK 29/10), 29/21 (PK 29/13) a 29/21 (PK 29/15) vše v k. ú. Nedvědice - přípojka nízkého napětí na pozemek p. č. 29/42 v k. ú. Nedvědice. Věcné břemeno se zřídí za cenu 10 tis. Kč + DPH
- schválila text dopisu - stanoviska městyse Nedvědice k záměru „Bioplynová stanice Ujčov“. Dopis byl odeslán odboru životního prostředí krajského úřadu Kraje Vysočina
- vzala na vědomí zahájení projekčních prací na nový chodník z Černvíru do Nedvědice
- schválila přechod stávajících pevných telefonních linek z důvodu úspory od stávajícího operátora a zajištění spojení přes internet se zachováním současných telefonních čísel
- vzala na vědomí informaci 1. místostarostky o stavu vymáhání dlužného nájemného za byt v obchodním domě
- schválila zadání projekčních prací na investiční opatření ke zvýšení bezpečnosti na hlavním silničním průtahu Nedvědicí
- schválila záměr pronájmu prostor bývalé lékárny v budově zdravotního střediska
- odsouhlasila nová znění nájemních smluv k bytům ve vlastnictví městyse
- opakovaně projednávala přípravu rozpočtu městyse na rok 2012
- schválila zveřejnění záměru prodeje pozemku KN - 363 v k. ú. Nedvědice
- schválila změnu ceníku městyse

Ing. Pavel Vejrosta

Opravený chodník na křižovatce k Domkům
Foto: Jiří Šmíd

INFORMACE Z JEDNÁNÍ ZASTUPITELSTVA

Od uzávěrky minulého čísla Zpravodaje se uskutečnilo jedno jednání Zastupitelstva městyse (ZMN), a to dne 6. 12. 2011:

ZMN č. 5 dne 6. 12. 2011:
- vzalo na vědomí zprávu o kontrole plnění usnesení z minulých jednání ZMN
- vzalo na vědomí zprávu z rady od posledního zastupitelstva
- schválilo rozpočet ZŠ a MŠ Nedvědice na rok 2012
- schválilo změnu zřizovací listiny ZŠ a MŠ Nedvědice, příspěvkové organizace - předání
- technického zhodnocení budovy mateřské školy k hospodaření
- schválilo dotační program městyse Nedvědice (MN) na rok 2012
- schválilo dotace a příspěvky právnickým a fyzickým osobám
- schválilo rozpočet MN na rok 2012 jako schodkový
- schválilo rozpočtová opatření č. 12, 13, 14 a 15/2011
- schválilo prodej pozemku p. č. st. 363 v k. ú. Nedvědice o výměře 18 m² paní D. Prudké za cenu 50,- Kč/m², náklady na vypracování kupní smlouvy a vklad do katastru nemovitostí (KN) hradí kupující
- schválilo prodej části pozemku p. č. 29/21 (PK 29/1) v k. ú. Nedvědice o výměře do 30 m² paní R. Brackové za cenu 50,- Kč/m², náklady na vypracování kupní smlouvy, geometrického plánu a vklad do KN hradí kupující
- schválilo odkoupení pozemků p. č. 52/88, 52/2 a 952/2 v k. ú. Nedvědice od Lesů ČR za cenu 80.900,- Kč + poplatky 9.900,- Kč
- schválilo uzavření smlouvy o zřízení práva odpovídajícího věcnému břemeni uložení a provozování přípojky nízkého napětí (NN) na pozemcích p. č. 583/9 a 962/1 v k. ú. Nedvědice ve prospěch společnosti E.ON Distribuce a. s., IČ:28085400. Věcné břemeno se zřizuje za jednorázovou úplatu 10.000,- Kč + DPH
- schválilo uzavření smlouvy o zřízení práva odpovídajícího věcnému břemeni uložení a provozování přípojky NN na pozemcích p. č. 639/1, 639/10, 639/11, 252, 1165, 994/7 a 994/8 vše v k. ú. Nedvědice ve prospěch společnosti E.ON Distribuce a. s., IČ:28085400. Věcné břemeno se zřizuje za jednorázovou úplatu 10.000,- Kč + DPH
- vzalo na vědomí zprávy z výborů a komisí
- schválilo obecně závaznou vyhlášku (OZV) č. 2/2011, kterou se mění OZV č. 1/2011 o místních poplatcích
- schválilo vnitroorganizační směrnici MN k provádění rozpočtových opatření

- schválilo upřesnění formulací týkajících se výší odměn neuvolněným členům ZMN, odměn členů výborů a komisí - nečlenů ZMN a nesčítaní odměn za výkon jednotlivých funkcí
- schválilo vrácení nevyčerpané provozní dotace MŠ a nevyčerpané dotace na energie ZŠ a MŠ zpět do rozpočtu MN
- zvolilo za člena rady školy, zastupujícího zřizovatele, Mgr. Petru Glosr Cvrkalovou

Ing. Pavel Vejrosta

NOVÉ „ELEKTRONICKÉ“ OBČANSKÉ PRŮKAZY

Jistě téměř každý zaslechl informaci, že se budou od 1. 1. 2012 vydávat nové typy občanských průkazů – tzv. „elektronické“. Pro občany to bude mít praktický dopad hlavně v tom, že nebudou moci požádat o vydání občanského průkazu na matričních úřadech. S ohledem na nutnost vybavení míst technikou a příslušnou aplikací bude možné podat žádost pouze na obecních úřadech obcí s rozšířenou působností, což je v našem případě v Tišnově. Z pohledu občana se redukuje počet míst, kde bude možné OP vyřídit, ze současných asi 1250 obcí s matričním úřadem na 205 obcí s rozšířenou působností. Pozitivní je alespoň skutečnost, že vyplnění žádosti i vyfotografování občana zajistí úředník pomocí speciální aplikace a technického vybavení. Podstatné také je, že výměna stávajících občanských průkazů NEBUDE povinná. To znamená, že pokud někdo má platný občanský průkaz, nebude jej muset prozatím měnit. Podle informace Ministerstva vnitra dosavadní občanské průkazy zůstávají v platnosti po dobu v nich uvedenou.

Zdena Kincová

NÁVŠTĚVA FIRMY VAN GANSEWINKEL

Ve čtvrtek 8. 9. 2011 pořádala odpadová firma van Gansewinkel, a. s. akci BIO-STAROSTA 2011. Tato akce se uskutečnila v době, kdy jsme ještě nepoužívali kontejnery na bioodpad, a tak jsme byli docela zvědaví, jak tyto kontejnery budou vypadat a jakým způsobem se budou svážet. Měli jsme možnost mluvit se starosty obcí, kteří již měli se svozem bioodpadu pozitivní zkušenosti. A zdá se, že i u nás se tyto kontejnery osvědčily.

Dotřiďování PET lahví
Foto: Petra Zbořilová

Kromě aut a kontejnerů na bioodpad jsme také viděli linku na zpracování papíru a plastů. Právě u plastů bych se ráda pozastavila. Odpad ze žlutých pytlů je vysypán na pásový dopravník, u kterého stojí asi deset pracovníků. Každý z nich z tohoto dopravníku vybírá určitý druh plastů. Ty se později používají k dalšímu zpracování, kde ještě dochází k ručnímu dotřiďování. Když jsem viděla, jak se v té hromadě odpadků musí celý den skupina zaměstnanců „přehrabovat“, chtěla bych apelovat na všechny, kteří třídí, aby do žlutých pytlů dávali plasty pouze čisté. Pokud se tam nacházejí zbytky svačin a další věci, tak ta práce není moc příjemná. Občany, kteří stále ještě netřídí, bych o to chtěla požádat, neboť při třídění je možné odpad využít k dalšímu zpracování. Pokud netřídíme, končí ve spalovně, a tím se dostávají škodliviny do ovzduší. Jestliže však skončí plastová láhev pohozená někde v přírodě, tak ji tam s velkou pravděpodobností najde ještě několik následujících generací.

Chtěla bych se též zmínit o svozu skla. Možná už jste byli svědky vysypávání kontejnerů na sklo. Někdy se stane, že přijede auto, vezme kontejner s bílým sklem, vysype ho na auto a vzápětí vezme kontejner s barevným sklem a vysype ho do stejného vozu. Pak si říkáte, k čemu je třídění skla na bílé a barevné. Ve firmě nás však ujistili, že korba těchto aut je rozdělena přepážkou a opravdu se každý druh skla ukládá odděleně.

Pokud by byl zájem ze strany občanů dozvědět se více o procesu třídění a zpracování odpadů, bylo by možné do firmy van Gansewinkel uspořádat exkurzi.

Zdena Kincová

DOLOMITY

Petra Vejrostu z Nedvědice není určitě třeba nikomu příliš představovat. Většina z nás ho zná jako učitele místní základní školy a mnozí si ho jistě spojují s organizací každoročních pochodů Za krásami okolí Nedvědice. Petr je totiž ve svém volném čase hlavně turista. A právě o tom se všichni, kteří se ve večerních hodinách v pátek 25. listopadu 2011 vypravili do jídelny Základní školy v Nedvědici, měli možnost dozvědět více. Konala se zde další cestovatelská beseda pořádaná městysem Nedvědice.

Petr Vejrosta se rozhodl sdělit nám svoje zážitky z turistického zájezdu do Dolomitů. Na besedě nebyl jeho jediným účastníkem, proto ho občas doplnili další, kteří tuto cestu rovněž absolvovali. Besedu Petr založil na promítání fotografií, které doplnil souvislým vyprávěním. Ani zdaleka se nejednalo o dobrodružnou výpravu, s jakými jsme se seznamovali na některých předchozích besedách. Petr zdůrazňuje, že před horami je třeba mít respekt, a toho se také drží. I s respektem se však můžete dostat do míst, která téměř berou dech, což bylo patrné i z promítaných fotografií.

Díky otázkám posluchačů došla řeč i na další Petrovy turistické plány. Po besedě měli zájemci také možnost vyzkoušet si horolezecké úvazky, které byly nezbytnou součástí výbavy účastníků výpravy.

Městys Nedvědice plánuje další besedu na 27. ledna 2012. Ta nás tentokrát zavede do rumunského Banátu.

Ivana Kincová

BÍDNÍCI

Foto: internetové stránky MD Brno

V pátek 14. října 2011 se nedvědičtí příznivci kultury vypravili již podesáté do Městského divadla Brno. Tentokrát na muzikál Les Miserables neboli Bídníci.

Tento muzikál se řadí mezi nejhranější a nejúspěšnější představení v posledních několika desetiletích. Uveden byl již ve více než padesáti světových metropolích.

Nynější nastudování Městského divadla Brno se dá jen stěží popsat slovy. Myslím, že to nebude jen můj názor, ale toto představení se prostě musí vidět a tak trochu i prožít na vlastní kůži.

Příběh Victora Huga je všem dobře známý, proto je každý, kdo tuto inscenaci zhlédne, ušetřen případného tápání v ději a může si v klidu a naplno vychutnat představení z celkového pohledu. Scéna, kostýmy, tanec, hudba, zpěv a v neposlední řadě i herecké výkony jsou naprosto excelentní.

My jsme měli možnost vidět v hlavní roli Jeana Valjeana Petra Gazdíka, který obdržel za mistrovské provedení této role cenu Thálie. Dále vystoupili Dušan Vitázek, Radka Coufalová, Hana Holišová, Robert Jícha, Tomáš Sagher, Zuzana Mauery a další.

Věřím, že tradice návštěvy divadla přetrvá a stále bude hodně těch, kteří se rádi zúčastní dalších zájezdů za kulturou. Jeden z nich je naplánován již na únor příštího roku.

Kristýna Čermáková

Foto: internetové stránky MD Brno

VÍTÁNÍ OBČÁNKŮ

Foto: Petr Sedlář

Jelikož od posledního vítání nových občánků uběhlo již půl roku a mezitím přibyli další malí občánkové, 15. 10. 2011 v dopoledních hodinách se zasedací místnost naší radnice opět zaplnila kočárky a dětskými sedačkami. V prvním patře se scházeli rodiče s nejmladšími občánky Nedvědice a s nimi přicházeli i další rodinní příslušníci. Obřadní síň byla během chvilky zcela zaplněná a slavnostní program mohl začít. Stejně jako v minulých letech nejdříve zazpívala děvčata z Nedvědického pěveckého sboru Petry Cvrkalové – Cvrčci a potom mohl pan místostarosta přivítat všech devět miminek. Jsou to děti narozené od března do konce srpna: Daniel Doležal, Simona Kovářová, Martin Veselý, Magdalena Ema Glosrová, Jolana Zemanová, Eliška Klusáková, Adriana Víchová, Kryštof Nečesánek a nejmladší Jolana Grošková. Po skončení programu odcházeli spokojení rodiče s drobným dárkem a jistě i s hezkou vzpomínkou na tento den.

Zdena Kincová

SVÁTEK SVĚTEL

Na 17. listopad připadají dvě historické události. Většina z nás si je připomene v klidu u televize a těší se z volného dne.

Paní Jana Přidálková přišla s nápadem, jak mnohé z nás vytáhnout ze zajetých kolejí. Svátek světel. U rybníka se sešli dospělí s dětmi a průvod, kde zářily lampiony i jiná světýlka, se vydal na pochod k čističce. Tam se vypustily zakoupené lampiony štěstí. Účast byla víc než hojná a rozzářené dětské oči mluvily za vše.

Jana Sísová

ČERNOBÍLÉ ŠTĚSTÍ V NEDVĚDICI

Foto: Zdena Kincová

Stává se příjemným pravidlem, že místní sokolovna je každoročně místem konání hned několika kulturních akcí. Ráda bych vzpomenula na sobotu 12. listopadu, kdy se v podvečer sešlo bezmála 150 lidí, z nichž velkou část tvořily děti, aby zhlédli pohádku Černobílé štěstí.

Představení nazkoušel v poměrně krátkém čase ochotnický spolek ze Štěpánova nad Svratkou. Autory pohádky jsou Šárka Horáčková a Lenka Cacková, která ji zároveň režírovala. Celý příběh byl dokreslován hudbou složenou Jaroslavem Němečkem.

A o čem vlastně pohádkový příběh byl? Ani světu nadpřirozených bytostí se nevyhýbá láska. Ta spojila lesní vílu Justýnu a mladičkého čerta Bonifáce. Museli překonat několik nástrah, jako třeba zlou bábu Uršulu nebo závistivou vílu Agátu. Nebyla by to však správná pohádka, kdyby dobro nezvítězilo nad zlem.

Začínající ochotníci předvedli vynikající výkony. Odměnou jim bylo spokojené publikum, které jim snad dodalo dost elánu, aby si připravili další představení a opět nás přijeli pobavit.

Ivana Kincová

Foto: Zdena Kincová

II. PŘEDVÁNOČNÍ JARMARK

Velmi příznivý ohlas na loňský předvánoční jarmark přivedl MO ČSZ k myšlence zopakovat tuto akci i letos.

Nedvědickou sokolovnu ve dnech 26. a 27. listopadu 2011 naplnila vánoční atmosféra prolnutá vůní ovoce, perníků a koření. Devatenáct prodejců nabídlo zájemcům nejrůznější vánoční zboží, děti zase určitě oslovila Ježíškova dílna na jevišti, kterému vévodil nádherný vánoční strom. Ozdoby – spolu s dalšími dekoracemi – byly dílem dětí ze školní družiny.

Milým a příjemným zpestřením víkendového trhu byla odpolední vystoupení uměleckých souborů z Lomnice a Štěpánova.

„Peklo“ pod jevištěm nabídlo občerstvení všem, kteří již nakoupili nebo se jen tak podívali a ještě se jim nechtělo domů.

Za oba dny prošlo II. předvánočním jarmarkem přes tisíc spokojených návštěvníků.

Tak zase za rok – těšíme se na shledanou.

Petr Čermák

Foto: Antonín Špaček

Ptáček Zdeněk, s.r.o.
stínicí technika

Tel: 603 217 240
603 532 172
544 210 465
544 217 903

- Rolety, plisé – na střešní okna
- Žaluzie – všech typů a provedení
- Interiérové rolety
- Garnýže, záclonové tyče
- Markýzy, stínění zimních zahrad
- Předokenní rolety
- Protihmyzové sítě
- Stříšky nad vchody, balkony
- Shrnovací dveře, dělicí stěny
- Zateplení oken termoskly
- Silikonové těsnění

http://zaluzie.org.uk
email: interier.pk@volny.cz
zaluzie@brno.org.uk

PRODEJ – MONTÁŽ – SERVIS
Téměř vše pro Vaše pohodlné bydlení.

DOBRÁ MYŠLENKA, ALE ...

Tak jsme se konečně dočkali. Po mnoho let patřil k velmi nebezpečným místům pro pěší návštěvníky hradu Pernštejna i pro místní obyvatele úsek silnice mezi bývalou vilou Vendolského a vilou Frankovou. Silnice se zužovala, chodník chyběl, na jedné straně skála, na druhé svodidla, k tomu v létě ještě na břehu Nedvědičky křovinatý porost znemožňující rozhled. Z mnoha stran se ozývalo volání po vybudování chodníku, který by zvýšil bezpečnost chodců v tomto nebezpečném úseku.

Foto: Antonín Špaček

Na podzim letošního roku konečně došlo k realizaci tohoto opatření. V rámci projektu „Naučných stezek na hrad Pernštejn“ byl vybudován po Kovářově louce zbrusu nový chodník. Projektant navrhl na pohled velmi pěknou variantu. Byly vybudovány dva krásné dřevěné mosty přes Nedvědičku, chodník má obloučky, zatáčky, pahorek i odpočívadlo pro umístění lavičky. Tím však výčet kladů končí a přichází ono „ale“ v nadpisu. Chodník je sice architektonicky pěkný, projektant však opomenul jednu lidskou vlastnost. Většina lidí totiž nechce zbytečně udělat pár kroků navíc, a ještě k tomu do kopce, proto volí cestu „nejmenšího odporu“.

Chodník jsem na vlastní kůži vyzkoušel. Prohlédl a vyfotil jsem si jeho nejzajímavější prvky, postál jsem na odpočívadle a pokochal se pohledem na obě výše uvedené vily, celý chodník jsem si prošel. Byl jsem však jediný. Za celou dobu, kterou jsem zde strávil, prošlo kolem několik lidí, bohužel všichni po silnici. A to byl krásný slunečný listopadový den. Co potom v zimě, kdy chodník vedoucí do kopce bude klouzat?

Foto: Antonín Špaček

V této souvislosti těžko obstojí argument, že se chodník musel vybudovat mimo oblast rozlití Nedvědičky při případných záplavách. Určitě by šel navrhnout tak, aby šel mimo záplavové území, ale byl přímější, kratší a nevedl do kopce. Někdy je zkrátka lepší místo krásných představ použít obyčejný selský rozum.

Nezbývá než doufat, že lidé budou na rozdíl od projektanta moudřejší a chodník začnou i na úkor svého pohodlí alespoň v rámci vlastní bezpečnosti skutečně využívat. Zdraví za to opravdu stojí.

Antonín Špaček

DVACET LET GALERIE Z RUKY

Galeristka, paní Stanislava Macháčková, uzamkla svoji Galerii z ruky letos v září již podvacáté. Pamětníci si možná vybaví překvapení, ovšem z rodu těch příjemných, když se v roce 1991 otevírala „kdesi vysoko v kopcích nad řekou Svratkou“ soukromá výstavní síň. Galerie? A tady? Ano, trošku z ruky, viďte?

Už po několika málo letech bylo zřejmé, že se zrodila výjimečná tradice, včetně místa, z něhož dýchá genius loci. Není jednoduché sestavit a zajistit program na výstavní sezónu tak, aby oslovil všechny návštěvníky. A oni se tvrdošíjně vracejí, možná ve větším počtu…především díky osobnosti galeristky, jejího manžela – sochaře, Mistra Zdeňka Macháčka, díky osloveným umělcům i díky přátelům.

Kde hledat prameny neopakovatelnosti Galerie z ruky? V hlubokém vztahu k umění, odborných znalostech a přehledu, též v lidské vlídnosti paní Stanislavy Macháčkové.

Galerie nás nikdy nezklamala. Nápadité, originální vernisáže proložené ukázkami z klasiků české i světové literatury, koncerty či literární a taneční podvečery v amfiteátru, pohádky a hračky pro děti…

Hledáte-li originální či umělecky hodnotný dárek pro své blízké, popřípadě milou drobnost pro sebe, vězte, že v Galerii z ruky budete mít z čeho vybírat.

Po celých dvacet let se na Křížovicích podařilo udržet vysokou úroveň. Letošní sezónu paní Macháčková vyšperkovala výběrem z tvorby Tomáše a Karla Rossí. Nabídla příležitost osmi mladým výtvarníkům z bystřického regionu. I tím je činnost její galerie velmi cenná. Závěr letošního mimořádného ročníku patřil kolekci obrazů Bohumíra Matala.

Těšíte se na příští sezónu? Já velmi ...

Libuše Císařová

PITNÝ REŽIM

Správný pitný režim by měl být součástí našeho zdravého životního stylu. Lidský organismus je velmi citlivý na ztrátu vody. Snižuje se celkový tělesný výkon, mentální funkce, nedostatečný pitný režim způsobuje vyšší únavnost, bolesti hlavy, kloubů, poruchy ledvin a může dojít až ke kolapsu krevního oběhu. Dlouhodobý nedostatek tekutin může souviset i se vznikem řady běžných i vážnějších chorob, například oběhových, žaludečních a střevních poruch.

Základem pitného režimu je čistá voda, ideálně pramenitá nebo přírodní minerální. Jedná se o nejcennější kapalinu. Jelikož lidský organismus ze dvou třetin tvoří voda, tak se nejlépe a nejpřirozeněji vstřebá do organismu. Tělu tak zajistí základní živiny nutné k fungování. Voda se dá dobře získat i z ovoce, zeleniny a polévek (vývarů a bujónů). Vodu můžeme prostřídat bylinnými a ovocnými čaji, slabým černým a zeleným čajem, který by měl mít pokojovou teplotu. Nezapomínejte, že černá káva a silný černý čaj nejsou vhodným nápojem, neboť spíše organismus odvodňují. Na každou kávu a černý čaj proto vypijte stejný objem pramenité vody, abyste doplnili tekutiny. Sladké limonády či minerálky mají vysoký obsah cukrů, tím způsobují větší žízeň a chuť na sladké. Minerálky nesmí tvořit hlavní část pitného režimu. Nadměrné pití minerálek totiž způsobuje zadržování vody v těle a oxid uhličitý, který obsahují, může nepříznivě ovlivňovat funkci vnitřních orgánů a dráždit centrální nervovou soustavu. Opatrně bychom měli přistupovat ke konzumaci džusu. Vhodné jsou pouze stoprocentní džusy, ostatní výrobky spadají spíš do kategorie limonád. Kombinace džusů je vhodná ráno pro dodání živin, množství by nemělo přesáhnout půl litru denně.

Alkohol do pitného režimu nepatří. Dehydratuje organismus a přetěžuje játra a ledviny. Alkoholické i nealkoholické pivo v pitném režimu neznamená pohromu. Pokud je organismus správně zavodněný, není pivo přítěží. Má totiž vysoký obsah vody (průměrně 92 %), iontovou vyváženost a v klasickém ležáku je obsah alkoholu nízký. Tělo v něm přijímá nejen vodu, ale i nutné minerální látky, vitaminy a aminokyseliny. Pivo by se nemělo pít alespoň hodinu po sportovním výkonu, neboť odvodňuje, a tím zpomaluje regeneraci.

DESATERO SPRÁVNÉHO PITNÉHO REŽIMU

1. Základem pitného režimu je pramenitá voda a nízce a středně mineralizované minerální vody!
2. Začínejte den sklenkou pramenité vody (cca 0,3 l).
3. Pijte průběžně v rámci celého dne, nečekejte na pocit žízně, který je počátečním znakem dehydratace.
4. Signálem, že máme nedostatek vody, je např. sucho v ústech, tmavá moč, ale i pocit neklidu, zhoršené soustředění a nervozita.
5. Vypijte dostatečné množství tekutin - minimálně 2-3 l denně.
6. Zvyšujte spotřebu vhodných tekutin v období zvýšených nároků vyvíjených na organismus při vyšších teplotách, v extrémních pracovních či klimatických podmínkách, při zvýšené fyzické i psychické zátěži.
7. V teplém počasí by nápoj měl mít teplotu v rozmezí 10–12 °C, v chladnějším období by pak teplota nápoje k běžnému pití měla mít pokojovou teplotu, tedy kolem 20 °C.
8. U dětského organismu se denně vymění až 15 % tělesné vody. Je důležité dětem umožňovat pít tolik, kolik vyžadují, a vybírat pro ně vhodné nápoje.
9. Množství vypitých tekutin byste měli zvýšit i v případě, že v jídle konzumujete hodně soli.
10. Nezapomínejte na pitný režim za volantem a zejména v zaměstnání a v místech s klimatizací. Optimální je mít vždy po ruce lahev s vodou, abychom mohli tekutiny průběžně doplňovat.

Závěrem je nutné znovu připomenout, že dostatečné množství tekutin zajišťuje správnou látkovou výměnu, dobrou funkci ledvin, odstraňování odpadních látek, tělesnou a duševní svěžest. Lidská pokožka bývá spolehlivým indikátorem toho, jak je pitný režim dodržován. Pokud je přísun tekutin stabilně nízký, tvoří se rychleji vrásky, kůže je již na pohled suchá a šedivá. Po přečtení tohoto článku si položte otázku:

„ Kolik jsem dnes vypil/a pramenité vody?“

Radek Nedoma

FOTKA HASIČŮ

Není už příliš pamětníků, kteří by mohli spojit své myšlenky s rokem 1932. A poznat lidi na fotce? To už je velmi obtížné. Místním hasičům se dostal do rukou Památník první hasičské župy tišnovské – Oharkovy (1882 – 1932). Je to publikace, která obsahuje mimo jiné fotografii nedvědických hasičů z té doby. Tatínek (Robert Vejrosta nar. 1924) poznal většinu z nich. Přesto několik z nich zůstalo nepoznáno. Kdyby se podařilo někomu třeba srovnáváním s jinou fotografií poznat některou z postav, kontaktujte mě, prosím.

Petr Vejrosta

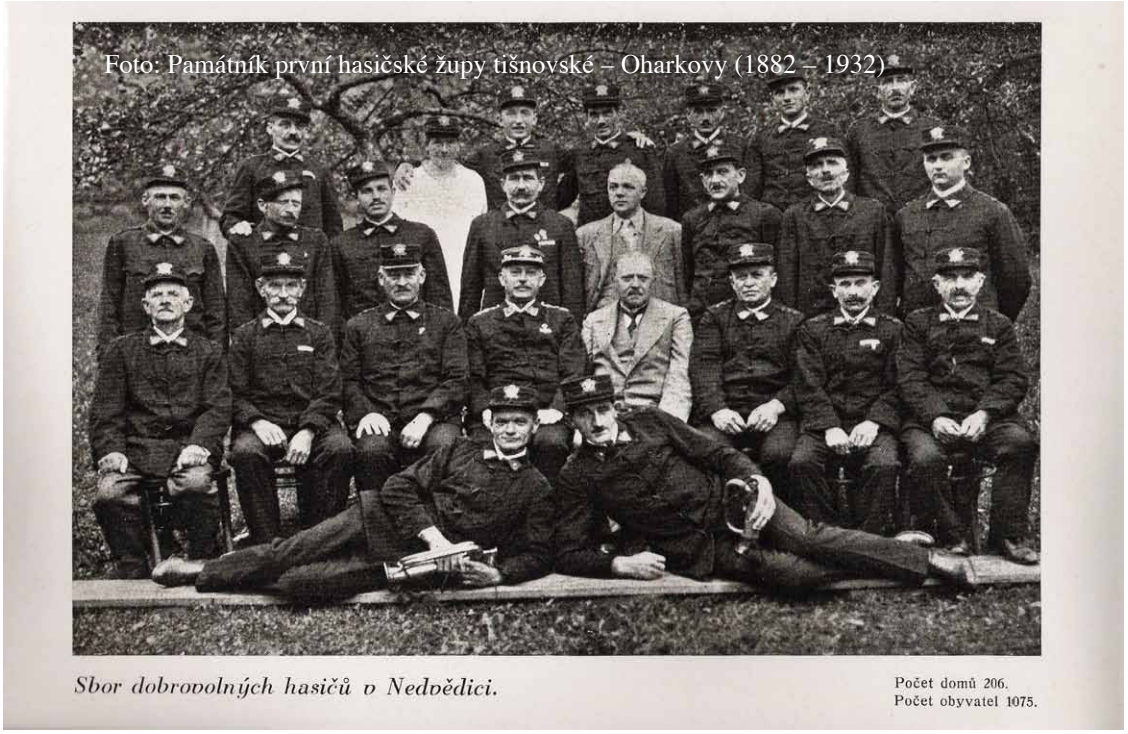

KAMENÍK FRANTIŠEK UHLÍŘ

Hrob rodiny Uhlířovy – č. 211
Foto: Antonín Špaček

Osobností, která se významným způsobem zapsala do dějin těžby mramorů v Nedvědici, je František Uhlíř, místně nazývaný „Pantáta“. Narodil se v Nedvědici před 160 lety 10. října 1851 v domě číslo 29, který je znám jako dům pana regenta. Patřil totiž Mikuláši Fleischingerovi z Auersbachu, slavnému veliteli obránců hradu Pernštejna při obléhání hradu švédským vojskem v roce 1645. Toto stavení na náměstí proti panskému domu s kupeckým krámem a koželužskou dílnou, založenou Josefem Uhlířem (1819 – 1905), který jako koželuh procestoval celou Evropu, vlastnili rodiče Františka Uhlíře. Po matčině smrti ruší František koželužskou dílnu, věnuje se obchodu a hledá v Nedvědici vhodné místo pro těžbu mramoru. Obchod později předává svému zeťovi Josefu Vrtěnovi a pouští se do těžby a zpracování mramoru. Roku 1878 zakládá kamenickou firmu pod názvem František Uhlíř Nedvědice. Pouští se do konkurence s dobře zavedenou a prosperující brněnskou firmou Adolfa Loose, která provozuje v Nedvědici bývalý obecní lom ve Žlebě.

Postupně buduje František Uhlíř velký lom nad Nedvědicí směrem k obci Kovářová, nazývaný dodnes „Uhlířova skála“. Moderní dílny vybavené stroji k řezání a leštění mramoru staví v Nedvědici za svým domem. Velký sklad mramorových bloků, kamenická pila a dílny stály i na dvoře sousedního domu č. 30 na pravém břehu řeky Svratky. Městské muzeum Bystřice nad Pernštejnem vlastní nabídkový katalog křížů této firmy. František Uhlíř měl sklad pomníků i v Brně, posléze jej předává svému dalšímu synovci Karlu Rackovi, vystudovanému v oboru kamenosochařství. Firma Františka Uhlíře zpracovávala všechny dostupné horniny, které bylo možno v té době na trhu získat a také přepravit. Vyrábí proto nejen z bílého nedvědického mramoru, ale i z modrého mramoru, který těží pod svým lomem naproti nedvědickému hřbitovu. Hodně pracuje i se švédskou žulou, z níž vytváří velice honosné hřbitovní pomníky. Jsou to pomníky i na hřbitově v Nedvědici č. 210 (rodina Vrtěnova) a č. 211 (rodina Uhlířova). Výrobky firmy František Uhlíř Nedvědice mají vysokou kamenickou úroveň. Traduje se, že firma dodala kamenné desky pro památník bitvy u Slavkova.

Detail desky F. Uhlíře
Foto: Antonín Špaček

Pantáta Uhlíř zemřel 7. října 1930 jako významný muž, dlouholetý radní městečka Nedvědice a osobnost s trvalými zásluhami o rozvoj své rodné obce. S označením firmy, tedy signaturou pomníků “Fr. Uhlíř Nedvědice”, se setkáváme zvláště u tzv. polních křížů v širokém okolí dosud.

Jiří Šmíd

ESPÉZETKA

Chodíte často po silnici? Tedy po krajnici, v obci spíše po chodnících. Já ano a řekl bych, že až příliš často. A denně se stává, že nezdravím. Nebo zdravím, aniž bych věděl, koho zdravím. Proč tomu tak je? Kdo ještě nezná odpověď, čtěte pozorně, prosím.

Pamatuji doby, kdy aut jezdila desetina počtu, který je na silnicích nyní. Nebo ještě méně. Dodnes mám v paměti mnohé SPZ z šedesátých let. Jezdily čtyři pět typů aut, sem tam motorka. Přes sklo nebylo vidět podobně jako dnes, ale SPZ prozrazovala majitele. Jelo PA-60-20 a bylo jasné, kdo jede. Později ZR-02-49, ZR-41-32 či ZR-61-29. A takových bylo, co jsem si pamatoval … Teď je tomu úplně jinak. Někteří majitelé mění auta div, že ne po roce, a když nemění auto, změní aspoň poznávací značku. Až na výjimky tedy podle auta nepoznám nikoho. A přes sklo? Je skoro vyloučeno lidi uvnitř vidět, nebo dokonce poznat. A tak často odpovídám někomu, kdo mává, někomu, kdo má ruku na skle, zdravím jistě i někoho, kdo zrovna zdraví úplně někoho jiného nebo si jen otírá čelo.

„Potkali jsme tě minulou neděli u Věžné, viděl´s nás?“

„My jsme ti mávali nedávno za Doubravníkem a tys nemával.“

„Šel jsi u hradu v sobotu ráno. Mávali jsme ti.“

Mávejme na sebe, usmívejme se, i když nepoznáni budeme občas trochu nejistí.

„Ty oči přece znám, kdo to byl?“ budu se občas i nadále ptát sám sebe, když tak na dva metry zahlédnu známé oči v jedoucím vozidle.

Přece jen. Není to tak dávno, co jsem šel z Bystřice domů pěšky. Stejně bych čekal skoro dvě hodiny na vlak, tak co. Potkal jsem určitě víc než dvacet aut. Za Věchnovem jsem zpozorněl. Ano, stříbrná metalíza a hlavně poslední čtyřčíslí dělitelné třemi. Úsměv a zdravím svého kamaráda M. Konečně někdo, koho poznám s jistotou. Ne, neviděl jsem ho, fyzik by měl z předního skla jeho auta radost. V které třídě jsme se učili o zrcadlech? Úhel dopadu rovná se úhlu odrazu.

Od Kovářové jsem přicházel k Nedvědici … to přece není možné!? Kamarád M. jde proti mně. Kouká se na mě nějak divně, opět funguje (tentokrát psychologické) zrcadlo. Asi se mu nezdá můj nezvyklý pohled, čte v mých očích, že jsem velmi překvapen a on mimoděk reaguje – vzájemně se divíme, proč jsme tak jiní než jindy.

„Stalo se něco?“ povídá M. místo pozdravu.

„Před půl hodinou jsem tě přece potkal u Věchnova,“ povídám a M. se na mě zadíval ještě podivněji.

„Aha,“ rozesmál se. „Půjčil jsem totiž svoje auto Jardovi!“

Petr Vejrosta

ZMIZELA OCELOVÁ DOMINANTA NÁDRAŽÍ

Jeřáb v roce 2007
Foto: Antonín Špaček

Cestující jedoucí vlakem od Brna, ale i místní obyvatelé jistě zpozorovali, že se příjezd na nádraží v Nedvědici prosvětlil. Nedávno totiž odtud po létech zmizela ocelová dominanta nádraží – mostový jeřáb Železáren Štěpánov.

Dřívější MEZ Štěpánov v minulosti zajišťoval téměř veškerou dopravu materiálu pro slévárnu prostřednictvím železnice. Dopravovalo se tak surové železo, slévárenské písky, koks i uhlí. Na nádraží v Nedvědici se pro MEZ uskutečňovala vykládka několika tisíců tun materiálu ročně. Vykládka byla přitom velmi pracná a náročná. Probíhala převážně ručně, a to v jakékoliv roční době a za jakéhokoliv počasí. Prováděla se nejen ve dne, ale k nelibosti okolních nedvědických obyvatel i v noci. Vždyť teprve v roce 1990 byla noční vykládka zakázána.

„Vzpínající se“ autojeřáb
Foto: Antonín Špaček

Postupně se hledaly způsoby, jak vykládku alespoň trochu mechanizovat. Začal se proto používat pásový dopravník, šnekový dopravník k vyhrnování sypkých materiálů z vagónů, autojeřáb postupně přebudovaný na pohon elektrickou energií pro možnost použití elektromagnetu. Občas přitom docházelo i k úrazům, někdy i k dramatickým situacím. Například na sklonku 80. let došlo při vykládce ocelové palety se surovým železem k přetížení autojeřábu a autojeřáb se „postavil na zadní“. Naštěstí se nikomu nic nestalo, pomocí druhého autojeřábu byl vzpínající se jeřáb postaven na kola, takže ani materiální škoda nebyla žádná.

Na konci 80. let 20. stol. se

Slavnosti Pernštejnského panství 2009
Foto: Antonín Špaček

konečně situace ve vykládce zlepšila. V prostoru za hokejovým stadionem na nákladní rampě byl postaven elektrický mostový jeřáb. Autorem projektu byl Ing. Hynek Jurman. Vlastní jeřáb vyrobila slovenská firma VIHORLAT Snina, montáž prováděl ZRUP Příbram. Jeřáb byl uveden do provozu v roce 1989. Z technických parametrů je možné uvést: nosnost 8000 kg, rozpětí 16,5 m, výška 9 m, délka jeřábové dráhy 24 m, ovládání z kabiny. Kromě závěsného háku byl vybaven i drapákem k vykládce sypkých materiálů a elektromagnetem na surové železo. Na více než dvacet let se tak stal novou dominantou nádraží, takovou nedvědickou „Eiffelovkou“.

V posledních letech však došlo k utlumování jeho činnosti. Železárny Štěpánov jako nástupnická firma MEZu začaly navážet materiály čím dál více prostřednictvím kamionů. Jeřáb, i když byl pronajatý i jiným firmám, byl postupně méně a méně využívaný. Přitom bylo nutné provádět prohlídky a revize a jeřáb udržovat v provozuschopném stavu. V této době k jeho kurióznímu využití patřilo doplňování uhlí do zásobníku paliva parních lokomotiv (lidově zvanému uhlák) při Slavnostech Pernštejnského panství.

Hřebíčkem do rakve jeřábu byl neznámý lapka, který jeřáb „očesal“ o elektrické kabely. Vzhledem k využití už oprava nebyla rentabilní. V listopadu 2011 proto nastoupili pracovníci s autogenem a „rozbrušovačkami“ a jeřáb po částech skončil ve sběrných surovinách.

Zmizela tak zajímavá dominanta nedvědického nádraží, a tím i celé Nedvědice. Zůstalo po ní pouze několik fotografií, dokazujících, že naše nádraží bylo ještě v nedávné minulosti významným místním překladištěm.

Antonín Špaček

Demolice jeřábu 4. 11. 2011
Foto: Jiří Šmíd

PERNŠTEJNSKÝ ROK

Národní památkový ústav společně s Ministerstvem kultury ČR připravuje dlouhodobý výstavní a vzdělávací projekt s názvem „Svět české šlechty“ a jeho první část nazvanou „Pernštejnové“. Projekt naváže na „Rožmberský rok 2011“, který byl prezentován pražskou výstavou „Rožmberkové, rod českých velmožů a jeho cesta dějinami“ a celou řadou dalších kulturních a společenských akcí především v jižních Čechách.

Foto: Antonín Špaček

Projekt „Pernštejnský rok 2012“ je zaměřen jak na odborníky, tak hlavně na širokou veřejnost. Měl by představit tento významný šlechtický rod a ukázat významné výsledky jeho působení na všestranný rozvoj území, které vlastnil a spravoval. Dějiny tohoto rodu můžeme sledovat od konce 12. století do roku 1631, kdy Pernštejnové vymírají po meči. Pernštejnové více jako čtyři století ovlivňovali dějiny Moravy i Čech. Dodnes po nich zůstala panská sídla a množství hodnotných uměleckých děl.

11. ledna 2012 uplyne 425 let od svatby Polyxeny z Pernštejna a Viléma z Rožmberka. Pernštejnský rok tak plynule naváže na předchozí Rožmberský. A právě toto datum by mělo být dnem slavnostního zahájení „Pernštejnského roku 2012“.

Velké výstavy budou v Praze a v Brně. Chystají se města jako Pardubice, Prostějov, Lipník a mnohá další. Připravují se také společně akce v rámci Mikroregionu Pernštejn, a to především na hradě Pernštejně, v Nedvědici a v Doubravníku. Zvláštní zaměření budou jistě mít i Slavnosti Pernštejnského panství 2012.

První informativní schůzka starostů měst a obcí s hlavními organizátory se uskutečnila 2. prosince 2012 na zámku v Litomyšli. S podrobným programem, který se postupně zpracovává, budete průběžně seznamováni.

Jiří Šmíd

SOUSTŘEDĚNÍ DĚTÍ Z JEZDECKÉHO A CHOVATELSKÉHO KROUŽKU

V říjnu letošního roku jsme zahájili činnost jezdeckého a chovatelského kroužku v rámci našeho Jezdeckého klubu farmy Mansberk o. s. pro zájemce z řad dětí od 8 let. Jízda na koni je dětem prospěšná z mnoha důvodů. Nejde pouze o zlepšování jejich fyzické kondice a získávání schopnosti ovládat koně, ale správně vedený jezdecký výcvik napomáhá dětem dosáhnout přirozené sebekázně a sebeovládání, uvědomění si sama sebe a svého těla a posiluje schopnost soustředění a uvolnění. Jízda na koni přispívá fyzické a psychické rovnováze. Může dokonce zmírnit výukové potíže a zvýšit učební schopnosti. Kromě základního jezdeckého výcviku, který je veden individuálním způsobem, se děti u nás seznamují s teorií jezdeckých aktivit a základy chovu koní. V teoretických hodinách nabudou vědomosti z oblasti historie chovu koní, rozvoje různých jezdeckých disciplin, zásad bezpečnosti práce s koňmi a pohybu v jezdeckých areálech a jiné. Chtěli bychom tímto poděkovat ZŠ Nedvědice, kde nám umožnili konání teoretické výuky.

Foto: Sylvie Prokešová

V praktických hodinách se děti učí pod kvalifikovaným dohledem pečovat o koně a údržbu stájí a probíhá jezdecký výcvik na koních cvičených k tomuto účelu. Náš jezdecký klub také zajišťuje dopravu dětí na farmu Mansberk, kde výcvik probíhá.

Ve čtvrtek 17. listopadu 2011 uspořádal náš klub společné praktické soustředění pro děti z kroužku a ostatní děti, které k nám docházejí na výcvikové hodiny. Přes mrazivé počasí, které ten den udeřilo, panovala veselá nálada a chuť k práci, která nás zahřála. V teple sedlovny se děti zapojily do činností praktické údržby jezdecké výstroje, kvalitními přírodními prostředky čistily rozložené části uzdeček a sedla. Při práci se mohly občerstvit a pro všechny byl připraven oběd. Po obědě děti předaly svá připravená přáníčka a pamlsky oblíbené kobylce Adrianě, která právě v tento den měla narozeniny, a vydaly se zdolat vědomostní parkur, který byl pro ně připraven v prostoru jízdárny. U každé z devíti překážek na ně čekaly otázky, které ověřily, co se v teoretických hodinách naučily. Také se dověděly nové poznatky o terénních a parkurových překážkách, se kterými je seznámil pan René Prokeš, vedoucí JK a jezdecké školy, který je i autorem většiny pevných terénních překážek. Na konci soustředění byly dětem uděleny diplomy a malé pozornosti. Byli jsme potěšeni upřímným zájmem všech zúčastněných dětí. Věříme, že se opět přiučily novému a užitečnému, a prožily tak příjemný sváteční den.

Iniciativa založení kroužku pro děti vznikla v našem klubu na základě naší vůle podpořit vzdělávání v oblasti jezdeckého sportu v ČR, jehož úroveň je více než nedostatečná. A to na všech úrovních. Tento nedostatek, který se u nás prolíná prakticky všemi oblastmi tohoto sportu a také bohužel i jezdeckou federací, má za následek nejen nižší úroveň našeho vrcholového jezdeckého sportu ve srovnání s jezdecky vyspělými zeměmi (až na výjimky z oblasti dostihového sportu), ale také především sníženou bezpečnost v oblasti amatérského jezdeckého sportu a jezdecké turistiky. Právě tento problém se dotýká širší veřejnosti. Slýcháme až příliš mnoho negativních jezdeckých zážitků z vyjížděk, známe příliš mnoho pádů jezdců, příliš mnoho vylekaných, plašících se koní pod sedly nepoučených, nezkušených jezdců v různých jezdeckých střediscích vedených často nadšenými „dobrodruhy“ bez jakéhokoliv jezdeckého vzdělání, kteří jsou velmi často také pod tlakem finanční náročnosti tohoto druhu podnikání.

Kde jinde by se tedy mělo začít s jezdeckým vzděláváním, než u dětí, které tento sport zajímá. Současným problémem však zůstává přehlcení už relativně malých dětí různými mimoškolními aktivitami, takže mnohé z nich, které by rády kroužek navštěvovaly, už nenajdou prostor. Navíc jezdectví je zájem, který nelze vykonávat pouze jako jeden v řadě 45 minut týdně „ mezi keramikou a flétnou“ (uvedeno pouze jako příklad). Myslet by na to měli i rodiče dětí, pro které chystáme další běh kroužku na jaře příštího roku, viz. www.mansberk.com.

Naše jezdecká škola dále nabízí mladým lidem, kteří se rozhodli zájmově či profesně spojit svůj život s jezdectvím či chovem koní, možnost vzdělávání formou odborných praxí, sportovních individuálních soustředění, popř. stáží v zahraničí včetně jazykové přípravy. Věnujeme se však také zájemcům o amatérské, turistické ježdění, dospělým a také již „dlouho dospělým“, kteří třeba až po padesátce našli čas a odhodlání usednout do sedla. Nikdy není pozdě udělat něco pro své zdraví a obohatit svůj život. S jízdou na koni lze začít i v tomto věku. Je také jednou z vhodných společných rodinných aktivit.

Všem našim příznivcům a klientům JK MANSBERK bychom chtěli poděkovat za přízeň, kterou nám v letošním roce zachovali, stejně tak jako návštěvníkům letošních jezdeckých závodů na farmě Mansberk. Za podporu děkujeme obzvláště obci Sejřek, SDH Sejřek, mikroregionu Pernštejn, zahradnictví paní Bučkové v Litavě a obchodu Gotika paní Hriadelové. Také v příštím roce chystáme další ročník Pernštejnského jezdeckého poháru, který bude zařazen jako jeden ze závodů Skokového poháru Vysočiny.

Pohodové Vánoce a hodně štěstí v roce 2012 přeje všem kolektiv JK farmy MANSBERK.

Sylvie Prokešová

HASIČI INFORMUJÍ

Bourání komínů na hasičce
Foto: Petr Vejrosta ml.

Bourání nefunkčních komínů

V sobotu 12. listopadu 2011 se uskutečnila dlohodobě připravovaná brigáda na odstranění nefunkčních nadstřešních částí komínů na budově požární zbrojnice v Nedvědici. Jednalo se o práci nebezpečnou, ale nutnou pro odstranění závad na budově v majetku městyse Nedvědice. Hrozilo nebezpečí pádu části komínů na frekventovanou cestu u hasičky.

Práce probíhaly pod vedením velitele zásahové jednotky Leoše Ondráčka a do bouracích a dopravních činností bylo zapojeno 10 členů zásahové jednotky. Byl využit traktor i zapůjčený lutnový skluz na odpad. Práce byly ukončeny bez závad a celý veřejný prostor byl vyčištěn. Při výroční valné hromadě mohou členové zásahové jednotky hrdě ohlásit splnění úkolu.

Zásahy jednotky

15. 11. 2011 ve 13 hodin jednotka s technikou zasahovala při cvičné jízdě – dohašovala pálené listí

30. 11. 2011 v 17 hodin vyjížděla jednotka k neohlášenému pálení mezi Doubravníkem a Boračí. Na místě ještě zasahovaly jednotky z Tišnova a Doubravníku.

Jiří Šmíd

Setkání hasičů

Ve dnech 26. až 28. srpna 2011 se zástupci Sboru dobrovolných hasičů Nedvědice zúčastnili III. setkání požárních automobilů, jejich řidičů, strojníků a osádek „Pyrocar 2011“ na letišti v Přibyslavi. Na setkání obdrželi na památku účastnický list podepsaný Ing. Karlem Richterem, starostou Sdružení hasičů Čech, Moravy a Slezska.

Okrskové aplikační cvičení

Cvičení bylo svoláno výborem hasičského okrsku Nedvědice ke Kasanskému rybníku odpoledne 23. září 2011. Bylo provedeno praktické vyzkoušení dopravy vody pomocí hasičské stříkačky a dopravního vedení hadicemi. Členové nedvědické zásahové jednotky splnili uložené úkoly bez závad a technických problémů. Dosažený čas dopravy od stříkačky k cíli byl velice dobrý.

Aplikační cvičení Ujčov
Foto: Petr Vejrosta ml.

BYSTŘICKÁ KAPELA

Pátek 11. 11. 2011 byl pro mnohé lidi magickým dnem. Pro přátele dechovky z Bystřicka však byla zážitkem návštěva slavnostního koncertu „Bystřické kapely“ konaného večer v kulturním domě v Bystřici nad Pernštejnem. Kapelu v roce 2007 založil a stal se kapelníkem nedvědický rodák Václav Ondra a dosáhl s ní výborných výsledků. A právě v tento magický den pokřtila kapela při koncertu první CD (kompaktní disk) se záznamem 14 skladeb.

Večer ve velkém sále kulturního domu se vydařil. Poděkování patří především kapelníkovi a výborným muzikantům. Dechových hudeb velmi rychle ubývá a je jistě záslužným činem, že se městečko Nedvědice snaží pomoci kapele, která také pravidelně vystupuje na Slavnostech Pernštejnského panství.

Jiří Šmíd

Bystřická kapela
Foto: Petr Sedlář

NÁDHERNÝ SVĚT

Kudy já šel
Koho potkal
V horách či v rovinách
Na vrcholcích skal
Řekl jsem bez obav
Vidím a poznávám
Nádherný svět

Kolik už let
Poznávám Zemi
Potkávám lidi
Dost pěkného vidím
Zkrátka
Vidím náš
Nádherný svět

Když bylo mně pět
Domov mně stačil
Nebylo
Proč bych se mračil
Uměl jsem sotva pár vět
Kolem mě všude byl
Nádherný svět

Když bylo mně víc
Znal už jsem slova
Hledal jsem znova
Co znamená fór
A pak jsem se ptal
Kdo jsou
Voskovec
Werich
Šlitr a Suchý
Horníček
A daleko v Praze
Semafor

Na barevný provázek
Další z otázek
Přivázal čas
Co v dětství uvidíš
Prožiješ
Uslyšíš
Zůstane v tobě
Zůstane v nás
Uslyšíš znova
Kouzelná slova
Pár dojemných vět
Mysli a dívej se
Kolem nás dýchá náš
Nádherný svět

Rozum jsem bral
Já šel světem dál
V knihách obracel listy
Hltal jsem znova
Známá i neznámá slova
Najednou nic nebylo jistý
Četl jsem dost moudrých vět
A hledal svůj
Nádherný svět

Se mnou tu byli
Oba Čapkovi bratři
Masaryk k Čapkům patří
Wolkerovy pohádky mně nedaly spát
Seifert se svými básněmi
O tuláku s buřinkou mohlo se mi zdát
S Chaplinem bylo krásně
I v němém filmu tolik moudrých myšlenek
A vět
Kolem mě všude byl nádherný svět

Na barevný provázek
Další z otázek
Přivázal čas
Co v dětství uvidíš
Prožiješ
Uslyšíš
Zůstane v tobě
Zůstane v nás
Uslyšíš znova
Kouzelná slova
Pár dojemných vět
Mysli a dívej se
Kolem nás dýchá náš
Nádherný svět

Petr Vejrosta

DOUBRAVNÍK

!!! NABÍZÍME AKTUÁLNĚ !!!

Prodej pozemku pro rekreaci s "chatou" a lesem, 4613m², Doubravník

Cena: 350 000 Kč (za nemovitost)

Číslo zakázky: 2661
Základní popis:
Nabízíme k prodeji pozemek se starou základovou deskou na stavbu chaty.
Popis:
Pozemek je určen k rekreaci a náleží k němu pozemek 3943m² vedený jako les a částečně jako zahrada. V dolní části velká rovina navazuje na svah lesa a na horní části pozemku druhá rovina. Krásná příroda, dostupnost pro různé možnosti využití. Na pozemku je kolek pro studnu se silným proudem. Možnost připojení elektřiny. Na pozemku studánka.

KONTAKT: 774 415 441

VITOM reality a finance v.o.s., Příkop 4, Brno, 602 00 a Dolní Lhota 52, Blansko, 678 01, TEL: 774 415 441

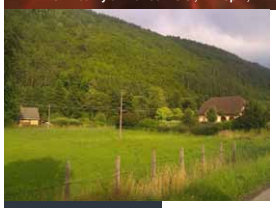
NEDVĚDICE
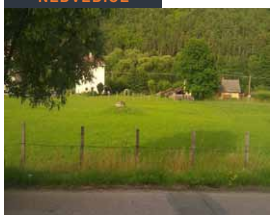

Prodej STP, 2896m², Nedvědice pod Pernštejnem, pro bydlení

Cena: 500 000 Kč (za nemovitost)

Číslo zakázky: 2662
Základní popis:
Nabízíme k prodeji STAVEBNÍ pozemek v obci Nedvědice pod Pernštejnem.
Popis:
Pozemek má rozlohu 2896. Veškeré inženýrské sítě možno napojit. Sítě jsou na hranici pozemku. Elektřina, voda, plyn, obecní kanalizace. Pozemek se nachází v klidné lokalitě, blízko řeky a lesa ve vilové zástavbě. Nádherný výhled do lesů.

KONTAKT: 774 415 441

VITOM reality v.o.s.

PRODÁVÁME
NEMOVITOSTI
774 415 441

PRODEJ
DOMY RODINNÉ
POZEMKY
BYTY
PROJEKTY
WWW.VITOM.CZ

PRO NAŠE KLEINTY HLEDÁME

- VĚTŠÍ RD SE ZAHRADOU
- POZEMEK PRO VÝSTAVBU RD CCA 500 M²
- POZEMEK PRO VÝSTAVBU NĚKOLIKA RD (CENA DOHODOU)
- MALÝ RD DO 2 MIL.
- CHATA DO 500.000,-

SK PERNŠTEJN NEDVĚDICE - KOPANÁ

Družstvo přípravky starší 25. 9. 2011 na hřišti v Nedvědici. Stojící zleva: Haviger Vojtěch, Pokorný Pavel, Ťápal Filip, Priesnitz Filip, vzadu Fligl Jiří starší, Flesar Radek a Vejrosta Pavel ml., klečící zleva: Ťápal Jakub, Ostrá Kristýna a Fligl Jiří ml., vpředu ležící: Dvořáček Lukáš
Foto: Pavel Vejrosta st.

V současném soutěžním ročníku 2011 - 2012 působí v pravidelných soutěžích okresu či kraje 7 družstev, což je rekordní počet v historii nedvědické kopané. Oproti minulému soutěžnímu ročníku přibylo B-družstvo mužů, jehož základ tvoří hráči z Nedvědice a Doubravníka. Jeho domácím prostředím je hřiště v Doubravníku.

V pěti mládežnických družstvech se fotbalisté starají o přibližně 80 dětí ve věku od 3 do 18 let, v obou družstvech dospělých pak vyvíjí činnost asi 40 fotbalistů. Není jistě bez zajímavosti, že ne všichni jsou místní. Fotbalisté k nám dojíždějí z Černvíru, Doubravníka, Borače, Lomnice, Strhařů, Rašova, Synalova, Bělče, Ochoze u Tišnova, Křeptova, Olší, Pernštejna, Věchnova, Věžné, Rožné, Kovářové a Ujčova. Z níže uvedených tabulek po skončení podzimní poloviny soutěží je zřejmé, jak se jednotlivým družstvům dařilo. Myslím, že na tomto místě je třeba velmi poděkovat všem, kteří se o chod klubu i jednotlivých družstev starají. Poděkování jistě patří sportovcům za jejich aktivitu a snahu, rodičům dětí za podporu, trenérům a ostatním činovníkům za obětavost a v neposlední řadě také sponzorům a všem ostatním, kteří v dnešní nelehké a dobrovolné činnosti nepřející době pomáhají s výchovou mládeže, s vytvářením vhodných podmínek a zabezpečováním činnosti klubu. Poděkování samozřejmě patří i všem příznivcům a fanouškům.

Jiří Mitáš

muži A - okresní přebor								
1.	V. Bíteš B	13	9	2	2	34: 6	29	(11)
2.	Rad. Svratka	13	8	1	4	29: 21	25	(4)
3.	Nedvědice	13	8	0	5	43: 29	24	(3)
4.	Bory	13	7	3	3	36: 27	24	(3)
5.	Hamry	13	7	2	4	26: 20	23	(2)
6.	Rovečné	13	7	1	5	18: 16	22	(4)
7.	Nová Ves B	13	6	1	6	34: 33	19	(-2)
8.	D. Rožínka	13	5	3	5	18: 35	18	(-3)
9.	Ujčov	13	5	2	6	21: 27	17	(-1)
10.	Bobrová	13	4	3	6	19: 25	15	(-6)
11.	O. Bítýška	13	5	0	8	20: 31	15	(0)
12.	Radostín	13	4	0	9	26: 34	12	(-6)
13.	Počítky	13	3	1	9	19: 28	10	(-8)
14.	Svratka	13	3	1	9	17: 28	10	(-11)

střelci branek: 9 - Prudký Zdeněk, 7 - Havlíček Michal, 6 - Havíř Petr, 4 - Doušek Jakub, 3 - Darkwah Michael, Pospíšil Jan, Vojta Karel, 2 - Jirásek Lukáš, Jaroš Libor, Šikula Roman, 1 - Hovorka Tomáš, Krejčí Radek
trenéři: Pavel Vejrosta, Pavel Juračka
vedoucí mužstva: Antonín Vojta

VÁLKA MILAN
ELEKTRO – PLYN nabízí

servis plynových kotlů (záruční, pozáruční)
roční kontroly plynových kotlů
revize domovních plynovodů
servis všech plynových spotřebičů
servis elektrospotřebičů dle domluvy

Tel.: **728 281 288**, Borač 94

CENÍK INZERCE

Ve Zpravodaji je možné inzerovat za následujících podmínek:
Plošná inzerce, formát:

A4	3.200,- Kč	1/2 A4	1.600,- Kč
1/4 A4	800,- Kč	1/8 A4	400,- Kč
1/16 A4	200,- Kč		

Řádková inzerce:
1. řádek (50 znaků) 60,- Kč, další řádky 1,- Kč/1 znak
Všechny uvedené ceny jsou včetně DPH (20 %).

muži B - IV. třída, sk. B								
1.	Jívoví	9	7	2	0	25: 7	23	(11)
2.	Křoví B	9	6	3	0	30: 16	21	(6)
3.	Nedvědice B	9	5	1	3	19: 16	16	(4)
4.	D. Heřmanice	9	5	1	3	18: 17	16	(-2)
5.	Měřín C	9	4	2	3	27: 22	14	(2)
6.	Tasov	9	3	2	4	17: 22	11	(2)
7.	Bory B	9	2	2	5	13: 22	8	(-7)
8.	Strážek B	9	2	1	6	14: 24	7	(-8)
9.	Březí - Březské	9	2	0	7	20: 27	6	(-6)
10.	Olší	9	2	0	7	13: 23	6	(-9)

střelci branek: 5 - Čermák Jakub, 4 - Richter Tomáš, 3 - Zadražil Antonín, 2 - Madron Tomáš, Havlíček Michal, Čepička Vladimír, 1 - Vojta Karel
trenéři: Havlíček Michal, Zadražil Antonín
vedoucí mužstva: Prudký Jiří

dorost - krajská soutěž, sk. B								
1.	Čáslavice - Sádek	13	10	2	1	48: 19	32	(14)
2.	Želetava	13	10	0	3	58: 18	30	(12)
3.	Okříšky	13	8	2	3	44: 19	26	(5)
4.	Moravec	13	7	2	4	42: 38	23	(2)
5.	Třebelovice	13	7	0	6	47: 45	21	(0)
6.	Jaroměřice n. R.	13	6	1	6	36: 34	19	(-2)
7.	Nová Ves	13	5	2	6	25: 24	17	(-4)
8.	Velká Bíteš	13	4	3	6	25: 30	15	(-6)
9.	M. Budějovice	13	5	0	8	27: 41	15	(-3)
10.	Hrotovice	13	5	0	8	30: 53	15	(-6)
11.	Luka nad J.	13	4	1	8	33: 42	13	(-8)
12.	Stařeč	13	4	1	8	30: 42	13	(-5)
13.	Nedvědice	13	3	4	6	13: 30	13	(-2)
14.	N. Syrovice	13	3	2	8	30: 53	11	(-7)

střelci: 3 - Pacek David, Škvařil Michael, 2 - Hanák Tomáš, 1 - Mareš David, Šikula Vít, Štefka Vojtěch, Kroupa Vojtěch, Večeřa Jakub
trenéři: Procházka Pavel, Šikula Martin
vedoucí družstva: Pokorný Petr

žáci starší - krajská soutěž, sk. A								
1.	Velká Bíteš	6	6	0	0	21: 3	18	(9)
2.	Jemnicko	6	4	1	1	15: 5	13	(4)
3.	Nedvědice	6	3	2	1	9: 4	11	(2)
4.	Nám.n.O.-Vícenice	6	3	1	2	20: 7	10	(-2)
5.	Radostín nad O.	6	2	0	4	7: 19	6	(-3)
6.	Okříšky	6	1	0	5	8: 23	3	(-3)
7.	Stařeč	6	0	0	6	2: 21	0	(-9)

střelci: 3 - Vojta Miroslav, 2 - Škutchan Filip, 1 - Kincl Martin, Švestka Jaromír, Müller Ondřej
trenér: Havíř Petr
vedoucí družstva: Mitáš Jiří

žáci mladší - krajská soutěž, sk. A								
1.	Radostín nad O.	6	5	1	0	21: 9	16	(7)
2.	Nám.n.O.-Vícenice	6	5	0	1	42: 13	15	(3)
3.	Velká Bíteš	6	4	0	2	18: 11	12	(3)
4.	Nedvědice	6	3	1	2	25: 11	10	(1)
5.	Jemnicko	6	2	0	4	21: 36	6	(-3)
6.	Okříšky	6	1	0	5	11: 29	3	(-3)
7.	Stařeč	6	0	0	6	4: 33	0	(-9)

střelci: 8 - Houdek David, 7 - Sytař Petr, 3 - Kolbábek Dalibor, Juračka David, 2 - Zloch Tomáš, 1 - Prudká Kamila, Trdý Ladislav
trenéři: Neugebauer Milan, Juračka Pavel
vedoucí družstva: Houdek Jaroslav

přípravka starší - okresní přebor, sk. B								
1.	Křižanov	8	8	0	0	47: 6	24	(15)
2.	V. Bíteš	8	6	1	1	52: 7	19	(4)
3.	V. Meziříčí	8	5	1	2	36: 21	16	(7)
4.	Radostín	8	5	0	3	26: 20	15	(0)
5.	Nedvědice	8	4	1	3	36: 21	13	(-2)
6.	Bory	8	2	1	5	7: 27	7	(-8)
7.	Měřín	8	2	1	5	12: 45	7	(-8)
8.	Křoví	8	1	1	6	15: 44	4	(-5)
9.	O. Bítýška	8	0	0	8	2: 42	0	(-6)

střelci: 22 - Pokorný Pavel, 4 - Vejrosta Pavel, 3 - Ostrá Kristýna, Haviger Vojtěch, Fligl Jiří, 1 - Pivovarčík Marek
trenér: Fligl Jiří
vedoucí družstva: Vejrosta Pavel

přípravka mladší - okresní přebor								
1.	Rožná	7	6	0	1	38 : 11	18	
2.	Svratka	7	5	1	1	33 : 15	16	
3.	Měřín	7	5	0	2	26 : 16	15	
4.	Dolní Heřmanice	7	4	2	1	34 : 18	14	
5.	Nedvědice	7	3	0	4	17 : 25	9	
6.	Polná	7	2	1	4	21 : 29	7	
7.	Polnička	7	1	0	6	18 : 33	3	
8.	V. Bíteš	7	0	0	7	8 : 50	0	

střelci: 10 - Pivovarčík Marek, 2 - Jedlička Vojtěch, Vejrosta Petr, 1 - Pivovarčík Matyáš, Šikula Radim, Humpola Pavel
trenéři: Jaroš Libor, Pivovarčík Antonín, Litoborský Jiří (minipřípravka - děti 3-5 roků)
vedoucí družstva: Jedlička Miroslav

ŘÁDKOVÁ INZERCE

Sběratel koupí obrazy od p. Blažíčka, Jambora, Laciny i jiných význačných + zlaté mince + zbraně 2. svět. válka.
Tel: 777 757 500

„ZPRAVODAJ“ - vydává: Městys Nedvědice, www.nedvedice.cz
Evidován pod číslem MK ČR E 17302
Redakcí je pověřena historická komise, odpovědní redaktoři: Dr. Jiří Šmíd, Ing. Antonín Špaček
Radou a pomocí přispěli: Mgr. Iva Prokůpková, Mgr. Petr Vejrosta
Redakční rada si vyhrazuje právo výběru příspěvků, nevyžádané příspěvky se nevracejí.
Vychází čtyřikrát ročně nákladem 800 ks.
Tisk: MERAL, Brno, Koliště 141/47
Adresa redakce: Úřad městyse Nedvědice, 592 62 Nedvědice 42, tel.: 566 566 132, 602 754 739
e-mail: zpravodaj@nedvedice.cz
Uzávěrka příspěvků do čísla 1/2012 je 25. 2. 2012