NEDVĚDICKÝ ZPRAVODAJ

VYDÁVÁ MĚSTYS NEDVĚDICE ▪ ČÍSLO 3 ▪ ROČNÍK 14 ▪ ZÁŘÍ 2020

Foto: Antonín Špaček

SLOVO STAROSTY

Vážení a milí spoluobčané,

nyní čtete třetí číslo nedvědického Zpravodaje. Jsem rád, že mohu začít pozitivněji než v minulém vydání, kdy se nejvíce řešil koronavirus. Tentokrát tedy na začátek pozitivní zpráva. Nečekaně nám byla schválena dotace na opravu všech tří pater sociálního zařízení v budově C základní školy. Jsem za to velmi rád, neboť stav těchto prostor byl téměř havarijní. Celý projekt je spolufinancován Ministerstvem financí, a to ve výši 90 procent. S rychle nastalou situací, kdy se muselo začít s rekonstrukcí co nejdříve, byl spojený i odklad zahájení školního roku. Chápu, že pro řadu rodičů to byla nepříjemná komplikace, ovšem šlo nám především o bezpečnost žáků. Díky tomuto posunutí „začátku školy“ se podařilo zvládnout nejvíce demoličních prací, které by se za přítomnosti dětí realizovat nemohly.

V minulém čísle jsem zmiňoval rekonstrukci tělocvičny. V době vydání tohoto Zpravodaje je již dokončena a plně využívaná jak dětmi v hodinách tělocviku, tak i širokou veřejností. Nově lze prostor využít i pro hraní badmintonu. Případní zájemci o pronájem prostor tělocvičny se mohou obrátit na vedení ZŠ a MŠ Nedvědice. Během prázdnin jste měli možnost nahlédnout do zrekonstruovaného prostoru sportoviště v rámci dne otevřených dveří. Ten proběhl v pátek 21. srpna.

Další nově přiznanou dotací je projekt na rekonstrukci dětského hřiště u obchodního domu. Děti společně s rodiči se tak můžou těšit na nové vyžití, atrakce a na příjemné opravené prostředí. Spolu s novým hřištěm vznikne u obchodního domu i jedna novinka v Nedvědici. Zároveň s dotací na hřiště byla schválena i dotace na projekt Jedlá zahrada jako učebna. Ta vznikne v okolí dětského hřiště směrem k areálu bývalého zimního stadionu.

V projektu výstavby druhé etapy chodníku mezi Nedvědicí a Černvírem došlo k dalšímu posunu. Na základně výběrového řízení byla vybrána firma, s kterou byla následně podepsána smlouva, a vlastní realizace proběhne do konce letošního roku. Projekt je z velké míry financován z dotačních prostředků.

Na závěr mi dovolte jedno poděkování. V rámci oslav 145. výročí založení Sboru dobrovolných hasičů Nedvědice mi byl předán finanční dar pro místní hasiče od pana RNDr. Pavla Horkého ve výši 145 tisíc korun. Za tento skutek mu srdečně děkuji.

Všem bych vám chtěl popřát krásné babí léto prožité ve zdraví a v pohodě. Užívejte si posledních teplých dnů a těšme se na pěkné roční období, zalité pestrými barvami.

Petr Konečný

INFORMACE Z JEDNÁNÍ RADY MĚSTYSE NEDVĚDICE

Od posledního vydání Zpravodaje zasedala Rada městyse Nedvědice celkem 9 x a projednala následující záležitosti:

RMN schválila:

1. Strategický plán rozvoje městyse Nedvědice včetně Akčního plánu na roky 2019 – 2021.
2. smlouvu o poskytnutí dotace z rozpočtu Jihomoravského kraje na realizaci projektu Zkvalitnění služeb informačního centra v Nedvědici.
3. smlouvu o poskytnutí dotace z rozpočtu Jihomoravského kraje na realizaci projektu "Podpora rodinné a seniorské politiky na úrovni obcí – Klub seniorů v Nedvědici 2020".
4. smlouvu o zřízení věc. břemene č.: NM-014330056440/001 na "VN73 p. Pernštejn Hrad stav. Úpr. VN – TS (sloupové trafostanice vedení VN, zemního kabelového vedení NN)".
5. smlouvu o zřízení věcného břemene č.: 1030036312/005 na "Nedvědice, přel. NN železniční přejezd".
6. smlouvu o partnerství s DSO Tišnovsko na projekt "Předcházení vzniku odpadů na Tišnovsku".

Den otevřených dveří tělocvičny
Foto: Petr Konečný

Původní stav WC v budově C ZŠ
Foto: Petr Konečný

Průběh rekonstrukce WC v budově C ZŠ
Foto: Petr Konečný

7. rozpočtové opatření číslo 6/2020.
8. odpisový plán ZŠ a MŠ Nedvědice, příspěvkové organizace Nedvědice na rok 2020 – změna k 1. 6. 2020.
9. zvýšení příspěvku na provoz ZŠ a MŠ Nedvědice, příspěvkové organizace Nedvědice – na odpisy o částku 10 473,72 Kč.
10. pronájem sokolovny pro SK Pernštejn Nedvědice, z.s. v termínu 22. - 24. 1. 2021 a zároveň schvaluje prominutí poplatku za pronájem.
11. pronájem obřadní síně a dvorku v domě č. p. 32 spolku ROSPUK, z. s. za účelem realizace představení Sousedského divadla v termínu 21. 6. 2020 a zároveň schvaluje prominutí poplatku za pronájem.
12. pronájem sokolovny pro Freedom Art, z.s. v termínu 23. - 25. 10. 2020 na akci Sousedské posezení u cimbálu a zároveň schvaluje prominutí poplatku za pronájem.
13. prominutí nájemného paní Alexandře Kolbábkové provozovny kadeřnictví - Nedvědice 103 za měsíce březen – květen 2020.
14. podporu z rozpočtu městyse Nedvědice pro ROSPUK, z. s. na představení divadla Studio DAMUZA ve výši 5 000,- Kč a zároveň schvaluje smlouvu.
15. podporu z rozpočtu městyse Nedvědice pro Odbor klubu českých turistů Nedvědice ve výši 4 000,- Kč a zároveň schvaluje smlouvu.
16. podporu z rozpočtu městyse Nedvědice pro SDH Pernštejn na koupi přívěsného vozíku ve výši 15 000,- Kč a zároveň schvaluje smlouvu.
17. podporu z rozpočtu městyse Nedvědice pro SDH Nedvědice na činnost spolku ve výši 15 000,- Kč a zároveň schvaluje smlouvu.
18. podporu z rozpočtu městyse Nedvědice pro SDH Nedvědice na 5. ročník "Dne hasičů v Nedvědici" a 145. výročí založení sboru ve výši 20 000,- Kč a zároveň schvaluje smlouvu.
19. podporu z rozpočtu městyse Nedvědice pro SDH Nedvědice na akci 1. ročník Drakiády ve výši 1 500,- Kč a zároveň schvaluje smlouvu.
20. podporu z rozpočtu městyse Nedvědice pro ZO českého zahrádkářského svazu Nedvědice na zájezd ve výši 5 000,- Kč a zároveň schvaluje smlouvu.
21. podporu z rozpočtu městyse Nedvědice pro Svaz tělesně postižených v České republice z. s. místní organizace Nedvědice na akci zájezd do divadla a za kulturními památkami ve výši 5 000,- Kč a zároveň schvaluje smlouvu.
22. podporu z rozpočtu městyse Nedvědice pro 1. RK Nedvědice na akci "Dětské rybářské závody" ve výši 10 000,- Kč a zároveň schvaluje smlouvu.
23. podporu z rozpočtu městyse Nedvědice pro 1. RK Nedvědice na spotřební zboží ve výši 3 000,- Kč a zároveň schvaluje smlouvu.
24. podporu z rozpočtu městyse Nedvědice pro ZpěvAhra o.s., Nedvědice ve výši 15 000,- Kč a zároveň schvaluje smlouvu.
25. podporu z rozpočtu městyse Nedvědice pro Kristýnu Čermákovou na akci Noc s Andersenem ve výši 2 500,- Kč a zároveň schvaluje smlouvu.
26. podporu z rozpočtu městyse Nedvědice pro spolek Společenské, kulturní a sportovní aktivity Nedvědice, z. s. (SkasaN) na akci III. Adventní trhy ve výši 20 000,- Kč a zároveň schvaluje smlouvu.
27. podporu z rozpočtu městyse Nedvědice pro spolek Společenské, kulturní a sportovní aktivity Nedvědice, z. s. (SkasaN) na spotřební zboží ve výši 3 000,- Kč a zároveň schvaluje smlouvu.
28. pronájem sokolovny pro Freedom Art, z.s. v termínu 22. 8. 2020 na akci "Blešák" a zároveň schvaluje prominutí poplatku za pronájem.
29. pronájem sokolovny pro Freedom Art, z.s. v termínu 15. – 16. 12. 2020 na akci Vánoční koncert a zároveň schvaluje prominutí poplatku za pronájem.
30. pronájem sokolovny pro ZpěvAhra z.s., v termínu 17. 12. 2020 na akci Vánoční představení Nedvědického pěveckého sboru – Cvrčci společně s vystoupením místního Klubu seniorů a zároveň schvaluje prominutí poplatku za pronájem.
31. pronájem sokolovny pro SDH Nedvědice v termínu 12. 9. 2020 za účelem schůze SDH Nedvědice a zároveň schvaluje prominutí poplatku za pronájem.
32. příkazní smlouvu číslo: 20034/VZ mezi městysem Nedvědice a DSO Tišnovsko na administraci veřejné zakázky malého rozsahu na projekt "Stavební úpravy sanitárního zařízení – budovy C, ZŠ a MŠ Nedvědice".
33. na základě doporučení hodnotící komise ze dne 10. 8. 2020 výsledek výběrového řízení na zakázku "Stavební úpravy sanitárního zařízení – budovy C" ZŠ a MŠ Nedvědice, příspěvkové organizace a pověřuje starostu k podpisu smlouvy

o dílo s uchazečem Stavební společnost V&K s.r.o., K Ochozi 1406, 593 01 Bystřice nad Pernštejnem, IČ: 48910961.
34. zveřejnění záměru prodeje části parcely č. 109/5 v k. ú. Nedvědice pod Pernštejnem.
35. zveřejnění záměru prodeje části parcely č. 29/12 v k. ú. Nedvědice pod Pernštejnem.
36. zveřejnění záměru prodeje části parcely č. 23/1 v k. ú. Pernštejn.

RMN zrušila
1. k 30. 6. 2020 Komisi Zpravodaje.

RMN zřídila
1. od 1. 7. 2020 Komisi pro komunikaci (KPK) a zároveň volí předsedu komise KPK paní Bc. & Bc. Evu Zemanovou a dále volí členy komise KPK: Dr. Jiřího Šmída, Ing. Antonína Špačka, Mgr. Radima Mareše a Mgr. Ivu Štouračovou.

RMN vzala na vědomí:
1. vyjádření k žalobě Kateřiny Jouklové, bytem Homole u Panny 1.
2. záznam o provedení prověrky nad stavem BOZP ZŠ a MŠ Nedvědice, příspěvkové organizace Nedvědice.
3. 1. směrnici o hospodaření s rozpočtem od zřizovatele ZŠ a MŠ Nedvědice, příspěvkové organizace Nedvědice.
4. 9. směrnici pro inventarizaci majetku, závazků ZŠ a MŠ Nedvědice, příspěvkové organizace Nedvědice.
5. 7. směrnici evidence majetku ZŠ a MŠ Nedvědice, příspěvkové organizace Nedvědice.
6. protokol o výsledku následné veřejnosprávní finanční kontroly na místě a kontroly hospodaření u příspěvkové organizace ZŠ a MŠ Nedvědice, příspěvkové organizace Nedvědice, IČO: 43380107 ze dne 29. 5. 2020, včetně přijatých nápravných opatření.

RMN doporučila:
1. zastupitelstvu poskytnutí podpory z rozpočtu městyse Nedvědice pro Freedom Art ve výši 35 000,- Kč a pro SK Pernštejn, z. s. ve výši 100 000,- Kč

RMN nedoporučila:
1. zastupitelstvu schválit prodej pozemku parcelní číslo 722/29 o výměře 45 m² v katastrálním území Nedvědice pod Pernštejnem.

RMN neschválila:
1. podporu z rozpočtu městyse Nedvědice pro spolek Společenské, kulturní a sportovní aktivity Nedvědice, z. s. (SkasaN) na akci "Pálení čarodějnic".
2. podporu z rozpočtu městyse Nedvědice pro spolek Společenské, kulturní a sportovní aktivity Nedvědice, z. s. (SkasaN) na akci "Dětský den".

Petr Konečný

INFORMACE Z JEDNÁNÍ ZASTUPITELSTVA MĚSTYSE

Od posledního vydání Zpravodaje zasedalo Zastupitelstvo městyse Nedvědice 5. 6. 2020 a projednalo následující záležitosti:

ZMN schválilo:
1. účetní závěrku městyse Nedvědice sestavenou 31. 12. 2019.
2. výsledek hospodaření rozpočtové činnosti městyse Nedvědice za rok 2019 ve výši 8 628 615,72 Kč a jeho převod na účet 432 (výsledek hospodaření předcházejících účetních období).
3. výsledek hospodaření hospodářské činnosti městyse Nedvědice za rok 2019 ve výši 479 845,34 Kč a jeho převod na účet 432 (výsledek hospodaření předcházejících účetních období) a následný převod na účet rozpočtové činnosti městyse.
4. závěrečný účet městyse Nedvědice za rok 2019, včetně zprávy o výsledku přezkoumání hospodaření za rok 2019, vyjádřením souhlasu s celoročním hospodařením.
5. smlouvu o příspěvku a zajištění dotačního řízení ve věci spolufinancování sociálních služeb v síti ORP Tišnov pro rok 2020.
6. rozpočtové opatření číslo 5/2020.
7. smlouvu o poskytnutí návratné finanční výpomoci pro Mikroregion Pernštejn, a to ve výši 1 500 000,- Kč.
8. zařazení území obce do území působnosti MAS Zubří země o.p.s. na programové období 2021 - 2027.

ZMN vzalo na vědomí:
1. zprávu nezávislého auditora společnosti KTS EKOLOGIE, s.r.o.
2. rozpočtové opatření číslo 3/2020.
3. rozpočtové opatření číslo 4/2020.

ZMN neschválilo
1. prodej části pozemku na parcele č. 80/49 v k. ú. Nedvědice pod Pernštejnem.

Petr Konečný

práceTIŠNOV.cz
práce a brigády na Tišnovsku

administrátor | seřizovač | kuchařka | učitelka | účetr
údržbář | provozní | číšník | referentka | fakturantka
prodejce | obchodní zástupce | cukrářka | elektriká

www.PraceTisnov.cz
Facebook skupina

Regionální pracovní portál www.PraceTisnov.cz sdružuje aktuální pracovní nabídky od firem, podniků a institucí v tišnovském regionu od Kuřimi a Veverské Bítýšky po Lomnici a Nedvědici. Moderujeme také lokální facebookovou skupinu zaměřenou na hledání práce nebo brigády na Tišnovsku: https://www.facebook.com/groups/prace.Nedvedice/. Připojte se ke skupině a získávejte tipy na nové pracovní příležitosti v tišnovském regionu přímo na svém Facebooku.

KPK – KOMISE PRO KOMUNIKACI

KPK - tři první písmena slov – Komise pro komunikaci. Tři písmena, za kterými stojí nový tým lidí, nová komise, nová očekávání. Dovolte mi napsat pár slov o vzniku myšlenky až po samotnou realizaci tohoto nového uskupení.

Období jara nebylo letos pro nikoho jednoduché, všichni víme proč. Od počátku všech omezení a karantény jsme se potýkali ve vedení obce s tím, jak rychle a plošně informovat veřejnost o všech nařízeních, změnách a možnostech pomoci. Co platilo jeden den, druhý den už ne, a naše komunikace vázla mimo jiné i na tom, že jsme neměli k dispozici moderní technologie, které bývají u větších měst, ale stále častěji také u menších obcí, běžné. Příkladem může být aplikace i-Rozhlas, posílání info SMS pro občany, aby byli informováni rychle a efektivně. Hodně jsme o situaci přemýšleli a postupně se formovala myšlenková mapa s odkazy – modernizace webových stránek, zefektivnění nastavení fungování teletextu, redesign a nová obsahová struktura Zpravodaje, propagace obce, videospoty, knihy o Nedvědici a jejím okolí, SMS pro občany, i-Rozhlas a další, zkrátka všechno, co nějak souvisí s komunikačními prostředky, které může obec využívat při oslovení Vás, občanů Nedvědice a Pernštejna.

A tak došlo k tomu, že jsme se začali zaobírat myšlenkou na vznik nové komise, která by toto vše měla na starost a pomohla Radě městyse Nedvědice s již výše jmenovanými oblastmi rozvoje komunikace v obci. Zcela přirozeně pak vyplynulo, že součástí této komise bude i práce na Zpravodaji, a tudíž došlo k začlenění Komise Zpravodaje, potažmo jejich členů, do Komise pro komunikaci. Na tomto místě bych nesmírně ráda poděkovala dvěma členům bývalé Komise Zpravodaje za jejich skvělou práci při sestavování všech předešlých čísel Zpravodaje a vyjádřila radost nad tím, že se stali součástí nové komise, ve které budou spolupracovat s novými, mladými lidmi. Ať je tato spolupráce co nejlepší! Pane Šmíde, pane Špačku: Děkujeme!

Komise se prakticky okamžitě po svém vzniku pustila do práce a začala shromažďovat podklady pro oblasti, které ji Rada městyse určila jako prioritní – webové stránky, i-Rozhlas, redesign Zpravodaje, videospoty a kniha o Nedvědici. U všech těchto oblastí bylo nutné tzv. „zmapovat terén“, tedy zjistit, jak to kde /nejlépe úspěšně/ dělají a kde bychom tedy mohli čerpat dobrý příklad pro modernizaci těchto oblastí v městysi. Informace je třeba třídit i z hlediska použitelnosti a vhodnosti, co do velikosti obce a počtu jejich obyvatel. Soudě podle prvních výstupů jejich práce jsou v tomto úspěšní a změny na sebe nenechají jistě dlouho čekat. Přejeme jim za celé vedení obce, ať se jim daří, komise dobře funguje a je co nejvíce užitečná pro Vás, občany městyse.

A kdo tedy tvoří tým nové Komise pro komunikaci?
Předsedkyně:
Bc. & Bc. Eva Zemanová – Jmenuji se Eva Zemanová a je mi 37 let. V současné době jsem na rodičovské dovolené, po jejím ukončení se vrátím ke své práci v místní základní škole, kde pracuji již od roku 2005. Vystudovala jsem Filozofickou fakultu Masarykovy univerzity v Brně (obor český jazyk a literatura), nyní dokončuji magisterské studium českého jazyka a speciální pedagogiky (se specializací na somatopedii a etopedii) na Pedagogické fakultě Univerzity Palackého v Olomouci. Nejraději trávím čas se svými dcerami, také mě velmi baví práce s dětmi, četba a výlety po zajímavých místech naší vlasti. Ráda se učím novým věcem a setkávám se s novými lidmi. Proto pro mne byla výzva stát se součástí multigenerační Komise pro komunikaci. Její potenciál spatřuji zejména v propojení starší, zkušené generace a generace mladé. Ráda si vyslechnu názor druhých, proto se velice těším na budoucí spolupráci třeba zrovna s Vámi, čtenáři Zpravodaje.

Mgr. Radim Mareš – Jmenuji se Radim Mareš a je mi 42 let. V roce 2002 jsem dokončil magisterský studijní program Informatika na Fakultě informatiky Masarykovy univerzity v Brně. Přes 15 let se věnuji tvorbě webových aplikací. Vzhledem k mé specializaci jsem byl osloven vedením obce, zda se nechci stát členem nově vznikající Komise pro komunikaci s veřejností. Nabídku jsem přijal s tím, že se především pokusím zasadit o modernizaci webových stránek obce. Celý můj život je pevně spjat s Nedvědicí, takže rád přispěji k tomu, aby byl život v naší malebné obci o něco příjemnější.

Mgr. Iva Štouračová – Jmenuji se Iva Štouračová a je mi 28 let. V roce 2016 jsem dokončila studium českého a německého jazyka na Pedagogické fakultě Univerzity Palackého v Olomouci a od tohoto roku pracuji v Základní škole ve Štěpánově nad Svratkou. Pocházím z Lískovce, ale nyní je moje bydliště v Nedvědici, proto jsem ráda přijala nabídku stát se členkou nově vzniklé komise a chci se aktivně zapojit do dění v tomto městysi.

RSDr. Jiří Šmíd – Jmenuji se Jiří Šmíd a je mi 76 let. Před 53 lety jsem se šťastně přiženil do Nedvědice a pracoval v Uranových dolech Dolní Rožínka. Před 40 lety jsem začal být v Nedvědici veřejně činný v tehdejším Místním národním výboru, Sboru dobrovolných hasičů a jako kronikář obce. Jsem šťastný v debatách s občany tohoto regionu bez ohledu na věk či politickou orientaci. Od založení nedvědického Zpravodaje vytvářeného Ing. Antonínem Špačkem jsem v jeho redakční radě a přeji tomuto celostátně velmi dobře hodnocenému čtvrtletníku jen tu nejlepší budoucnost bez nerozumných změn. Komisi pro komunikaci podporuji a věřím, že bude pro Nedvědici a Mikroregion Pernštejn přínosem.

Ing. Antonín Špaček – je mi 64 let. Jsem zaměstnán jako jednatel společnosti WESTAR, spol. s r.o. v Bystřici nad Pernštejnem, která se zabývá protektorováním za studena nákladních pneumatik a poskytováním veškerých pneuservisních činností. Od roku 2007 jsem nepřetržitě společně s Dr. Jiřím Šmídem redaktorem nedvědického Zpravodaje. Mým cílem je dokončit toto jeho rozpracované 3. číslo.

Rada městyse Nedvědice

25 LET KNĚŽSKÉ SLUŽBY P. ZDEŇKA CHYLÍKA VE FARNOSTI NEDVĚDICE

První doložená zmínka o nedvědické farnosti pochází z roku 1596. Fara v Nedvědici je však již připomínána roku 1401 a zaručená zpráva o kostele v Nedvědici je z roku 1520. Podle kronik zde stál malý (6 sáhů dlouhý) dřevěný kostel zasvěcený svaté Kunhutě. V roce 1720 je dřevěný kostel zbořen a na jeho místě je postavena zděná stavba 13 sáhů dlouhá a 5,5 sáhu široká. Tato podoba kostela přetrvala až dodnes.

V minulosti prošla farnost několika administrativními změnami. V začátcích spadala pod biskupství olomoucké. Od vzniku biskupství brněnského 5. 12. 1777 až do dneška podléhá brněnskému biskupovi. Rovněž podřízenost děkanství se mnohokrát měnila. Můžeme připomenout děkanství lomnické, bystřické nebo v současnosti tišnovské. Farnost podléhala v počátcích faráři v Doubravníku, od roku 1784 se osamostatnila a tak je tomu až dodnes. Prvním duchovním správcem samostatné farnosti byl jmenován P. František Šperka 27. 9. 1784. Od těch dob se v Nedvědici vystřídalo 19 kněží. Někteří zde sloužili krátký čas, jiní zase několik desetiletí. Mezi ty dlouho sloužící patří i současný farář P. Zdeněk Chylík.

P. Zdeněk Chylík
Foto: Dušan Rossi

Otec Zdeněk přichází do Nedvědice 1. 8. 1995 jako stálý nástupce po zemřelém děkanovi P. Františku Brunclíkovi. Kromě farnosti Nedvědice spravuje ještě farnost Doubravník. V neděli 2. srpna 2020 po mši svaté poděkovali farníci P. Chylíkovi za jeho obětavou a zejména neskutečně vytrvalou službu, která zde trvá již celé čtvrtstoletí. Vytrvalost a oddanost, to jsou hlavní přednosti našeho pana faráře. Nikdo z nás si asi nedovede představit nevyčerpat ani den dovolené v kalendářním roce. P. Chylík to dokázal celých 25 roků. Celebroval tisíce mší svatých ve dny sváteční i všední. Na poslední cestě doprovodil stovky našich spoluobčanů, desítkám manželských párů udělil svátost manželství a následně jim pokřtil jejich děti. Téměř každý rok připravoval ve farnosti děti k prvnímu svatému přijímání. Za jeho působení se konala v chrámu svaté Kunhuty dvakrát svátost biřmování za přítomnosti brněnského biskupa Mons. Vojtěcha Cikrleho. Pan farář také stále vyučuje náboženství na zdejší škole. K jeho každodenním povinnostem též patří starost o faru, kostel a farní zahrady. P. Chylík podporuje místní hasiče a je jejich řádným členem.

Na závěr nezbývá než popřát panu faráři pevné zdraví a hojnost Božího požehnání, aby mezi námi vydržel ještě mnoho let.

Přehled nejdéle sloužících kněží ve farnosti Nedvědice:
P. František Brunclík 23. 8. 1954 - 28. 2. 1995
P. Rudolf Neuschl 10. 12. 1902 - 1942
P. Karel Valner 1. 5. 1825 - 17. 11. 1857
P. Zdeněk Chylík 1. 8. 1995 - doposud
P. František Straka 13. 5. 1878 - 11. 9. 1902

Literatura:
Miloslav Kunc: Farnost Nedvědice
Mons. Jan Peňáz: Církevní kronika

Dušan Rossi

NÁVŠTĚVA PANÍ POSLANKYNĚ

I když byly letos Slavnosti programově trochu méně výrazné, než tomu bývalo v posledních letech (všichni víme proč), tak přece jen jedna z událostí byla pro nás velmi důležitá.

Foto: Radim Mareš

První den Slavností, v sobotu, 4. 7. 2020, k nám zavítala poslankyně Parlamentu České republiky Ing. Jana Krutáková. Je poslankyní vzešlou z jihomoravské kandidátní listiny STAN a mimo jiné i členkou mnoha výborů i podvýborů, které mají na starosti životní prostředí a zemědělství. Proto není divu, že kromě členů RMN a členů KPK byla pozvána i předsedkyně KŽPS, paní Blanka Dračková společně s paní Ilonou Trčkovou, zastupitelkou Nedvědice. Všichni byli paní poslankyni po celou dobu její návštěvy milým doprovodem.

Nejprve jsme s paní poslankyní na radnici probírali stav projektů, které RMN připravuje nebo již realizovala. Postřehy paní Krutákové byly přínosné a inspirativní, mnohé z nich bude RMN mít na zřeteli při dalších fázích plánování akcí v městysi. Po prohlídce domu č.p. 32, jehož obnova se paní poslankyni velmi líbila, jsme se po krátkém obědě přesunuli na hrad Pernštejn a dále pak samozřejmě k prohlídce obnovených pernštejnských zahrad. Na závěr pobyla paní Krutáková krátce i u rybníka a užila si odpoledního programu.

Kéž by více politiků našlo cesty k malým městečkům a dědinám! Kéž by více politiků neztratilo kontakt s obyčejnými lidmi a jejich všedními starostmi! Děkujeme paní Krutákové za milou návštěvu a budeme se těšit, že opět někdy v budoucnu zavítá do Nedvědice.

Rada městyse Nedvědice

145 LET SBORU DOBROVOLNÝCH HASIČŮ NEDVĚDICE

V sobotu 29. 8. 2020 se před nově zrekonstruovanou hasičskou zbrojnicí a dále pak v areálu u rybníka konala oslava 145. výročí založení Sboru dobrovolných hasičů Nedvědice. Slavnost začala nástupem sborů před zbrojnicí. Zahájení se zhostil Jiří Šmíd, který přivítal přítomné hosty: hejtmana Jihomoravského kraje JUDr. Bohuslava Šimka, starostu městyse Nedvědice Petra Konečného, starostu SH ČMS a KSH Kraje Vysočina Jana Slámečku, člena výkonného výboru SH ČMS okresu Žďár nad Sázavou Ladislava Lukáška, faráře P. Zdeňka Chylíka a pana Zdeňka Melkese.

Přítomní si vyslechli historii sboru v podání Jiřího Šmída a následně krátké proslovy pozvaných hostů. Pan hejtman JUDr. Bohumil Šimek mimo jiné poděkoval hasičům za jejich práci a udělil sboru pamětní medaili. Jan Slámečka předal do rukou starosty sboru Miroslava Havránka čestné uznání KSH Kraje Vysočina.

Po proslovech již následoval hlavní bod oslav, a to žehnání nově zrekonstruované hasičské zbrojnici římskokatolickým knězem a členem sboru P. Zdeňkem Chylíkem. Na závěr přišlo velké překvapení, místostarosta městyse Nedvědice Jaromír Kocourek předal starostovi Petru Konečnému obálku od majitele firmy MEZ a.s. pana RNDr. Pavla Horkého, který se oslav ze zdravotních důvodů nemohl zúčastnit. Pan doktor Horký věnoval sboru 145 tisíc korun. Každý sbor následně obdržel pamětní list a malou pozornost. Po skončení části programu před zbrojnicí se všichni přesunuli do areálu k rybníku, kde již k tanci i poslechu hrála Bystřická kapela.

Foto: Lenka Válková

Děti se bavily plněním úkolů různých soutěží. Účast byla hojná, odměněno bylo přes 140 dětí. Návštěvníci mohli zhlédnout ukázky požárního útoku v podání mladých nedvědických hasiček a hasičů. Dojeli také profesionální hasiči z Tišnova, kteří předvedli svoji techniku a s dětmi procvičili poskytnutí první pomoci. Zásahová jednotka Policie ČR se, bohužel, z kapacitních důvodů akce nemohla zúčastnit.

A teď k historii sboru. SDH Nedvědice byl založen 25. listopadu 1875 a byl tak historicky druhým spolkem v městečku po „Čtenářské besedě“ založené roku 1850. Stanovy hasičského sboru byly schváleny c. k. zemským místodržitelstvím v Brně 16. prosince 1875 a platily až do roku 1932, tedy celých 57 let, bez ohledu na politické poměry na Moravě. V tišnovském okrese byl náš sbor založen jako v pořadí třetí po Kuřimi a Lomnici. Podnět k založení sboru dalo vedení obce, které společně s Vladimírem hrabětem Mittrowským zakoupilo již v roce 1873 čtyřkolovou ruční stříkačku od firmy R. A. Smekal, Čechy u Prostějova. Pro tuto stříkačku byla upravena klenutá místnost na radnici a toto hasičské skladiště, později přejmenované na hasičskou zbrojnici, sloužilo svému účelu až do roku 1960.

První výbor sboru byl zvolen ve složení: starosta sboru Vincenc Svoboda, mlynář a starosta obce, náčelník Antonín Vázler, rolník, jednatel Jan Kutta, nadučitel, pokladník František Hošek. Založení sboru opět finančně podpořil Vladimír hrabě Mittrowský, který byl jeho kmotrem, dále Občanská záložna v Nedvědici a Kontribučenská záložna v Nedvědici.

Roku 1878 obdržel sbor prapor, dar krásné hraběnky Julie Mittrowské Salis - Zizers, manželky Vladimíra, která mu také byla kmotrou.

V roce 1897 bylo na návrh místostarosty SDH, nadučitele Jana Kutty, cituji z kroniky: „vhodně upraveno od horlivého sboru hasičského“ okolí říčky Nedvědičky podél silnice na Pernštejn. Tak vznikl park zvaný „Pod Kaštany“ s chodníky a lavičkami.

Foto: Lenka Válková

Velký posunovací žebřík a 5 malých přistavovacích žebříků bylo pořízeno v roce 1896. Dřevo daroval Vladimír hrabě Mittrowský, který i nadále finančně podporoval nedvědické hasiče. Svému příznivci sbor každoročně pochodoval blahopřát k svátku na hrad Pernštejn. Šlo se v průvodu s hudbou a lampiony. Sbor se zúčastnil korporativně i pohřbu hraběte v Doubravníku roku 1899. V pochodech na hrad o svatém Vladimíru, tj. 23. května, hasiči pokračovali i za jeho syna Vladimíra II. V roce 1899 byly právě kvůli pohřbu mecenáše pořízeny slavnostní uniformy.

V roce 1910 byla zakoupena nová stříkačka s pákovým převodem. Odzkoušena byla 10. dubna toho roku v Nedvědici za přítomnosti zástupců župy a pozorovatelů z devíti sborů. Na tuto stříkačku přispěl Vladimír hrabě Mittrowský II. částkou 200 K a firma Wolwaren fabrik Otto Kuhn, textilní závody v Nedvědici, částkou 100 K. V roce 1913 byla v zahrádce za obecním domem (radnicí) postavena svépomocí první sušárna hadic.

Sbor získal v roce 1928 motorový dvoukolový stroj o výkonu 45 HP (koňských sil), jednu malou stříkačku na dvoukolovém vozíku, dvě berlovky (ruční pumpy) a k tomu dvoukolový vůz na hadice. V té době měl sbor 900 metrů hadic, jeden velký vysunovací žebřík, hákové a střešní žebříky, provazy a lampy v celkové ceně 75 000 Kč. Na nákup techniky přispěli občané Nedvědice i občané z okolí. Sbor měl v té době také vlastní obsáhlou knihovnu.

17. června 1928 slavnostně oblečení hasiči z Nedvědice a okolí vytvořili špalír pro prezidenta republiky T. G. Masaryka, který projížděl od Tišnova na hrad Pernštejn a dál do Nového Města na Moravě.

Firma Grünwald, Kutta a spol., dnes MEZ, a.s. se v roce 1934 uvolila, že bude svou elektrickou sirénou oznamovat požáry.

Po II. světové válce v roce 1947 zkompletoval člen SDH Josef Pospíšil automobilovou stříkačku za značné podpory zdejší textilní továrny. Šlo o speciální automobil Horch z válečné kořisti po německé armádě. Tato stříkačka byla 14. srpna 1949 slavnostně posvěcena farářem P. Janem Hřebíčkem za velké účasti občanů při mši svaté sloužené před kostelem.

V roce 1956 dosáhl sbor zatím maximálního počtu svých členů, celkem 117. V roce 1959 byla hasičům přidělena automobilová stříkačka DVS 8 na podvozku Tatra 805.

O rok později byla dokončena stavba nové hasičské zbrojnice a před šedesáti lety dne 10. července 1960 slavnostně předána do užívání. Od roku 1970 má sbor motorovou stříkačku PPS 12. V roce 1982 získal SDH nákladní valníkový automobil značky Robur. Od Požárního útvaru n. p. Žďárské strojírny a slévárny ve Žďáru nad Sázavou dostal sbor v roce 1984 starší cisternovou automobilovou stříkačku CAS 25 na podvozku Škoda Liaz. V roce 1986 byla přidělena stříkačka DV 12 na podvozku AVIA 31 a v roce 1995 koupila obec od firmy Výtahy Wojtaszak Nedvědice cisternovou automobilovou stříkačku CAS 32 na podvozku Tatra 815. Tím dosáhl sbor maxima své vybavenosti. K uskladnění nové požární techniky musely být upraveny vjezdy do garáží, instalováno ústřední vytápění a rozvod stlačeného vzduchu.

Fotografie z automobilového žebříku
Foto: PS Tišnov

V roce 2000 byly z iniciativy starosty obce a velkého podporovatele hasičů Antonína Priesnitze uspořádány oslavy 650. výročí první písemné zmínky o Nedvědici, jejichž součástí bylo i 125. výročí založení hasičského sboru. Viděli jsme u rybníka ukázky hasičské techniky, kterou odborně komentoval bratr František Bukal z Dolních Louček.

Nedvědický sbor se hned od počátku zapojil do příprav a organizace každoročních Slavností Pernštejnského panství. Součinnost s malhostovickými hasiči při velké barevné vodní fontáně na rybníce pomohla k popularitě slavností stejně jako zajištění ohňostroje včetně opakované stavby voru jako odpalovací základny. Prostě bez souhry s hasiči včetně zametání parketu pro mažoretky jsme si nedovedli slavnosti představit.

V roce 2002 pochodovala hasičská jednotka v nových slavnostních uniformách jako doprovod starosty obce Josefa Dočekala a pana faráře P. Zdeňka Chylíka při slavnostním svěcení obecního praporu, který byl Nedvědici schválen spolu se znakem obce Parlamentem České republiky. Byla to jedna z vysoce hodnocených prezentací Sboru.

Rok 2004 byl věnován velké modernizaci hasičské zbrojnice od jejího dokončení v roce 1960. Kompletně a moderně bylo za finanční pomoci obce přestavěno sociální zázemí v přízemí hasičské zbrojnice. Skupina obětavých hasičů zde odpracovala neuvěřitelné množství hodin zdarma.

Nové vedení sboru a následně radnice přineslo velkorysou stavební úpravu a modernizaci hasičské zbrojnice s novou fasádou a zobrazeným patronem hasičů sv. Floriánem.

Před 15 lety od 1. ledna 2005 přešla naše zásahová jednotka z kraje Vysočina do kraje Jihomoravského. Sbor ale zůstává součástí OS HČMS Žďár nad Sázavou.

V lednu 2010 byl zpracován první návrh hasičského praporu, na kterém se podíleli Dr. Ivan Koláčný, Jakub Škrabal, Jan Slámečka, graficky jej zpracoval Bc. Petr Sedlář. Výroba byla zadána firmě ALERION s.r.o. v Brně.

Repase zásahového vozidla TATRA byla mnohaletým přáním nedvědických hasičů. Po mnoha pokusech a odkladech jsme našli velkou pomoc u tehdejšího místostarosty města Tišnova Zdeňka Melkese a velitele HZS Ladislava Steinhausera, bez nichž by se dílo nepodařilo. Za velké podpory městyse Nedvědice, reprezentovaného starostou městyse a členem SDH Ing. Pavlem Vejrostou, byla získána z Jihomoravského kraje částka 1,7 milionu korun.

Slavnostní žehnání praporu a hasičské Tatry 815 CAS 32 se uskutečnilo 4. července 2010 a provedl je nedvědický farář P. Zdeněk Chylík.

V roce 2015 byla provedena repase terénního vozidla Land Rover, kterému 26. 9. 2015 za přítomnosti význačných hostů opět slavnostně požehnal P. Zdeněk Chylík.

Největší požáry v historii Nedvědice:

- 1903 u Lahodných č. 5 celý dům shořel
  shořela velká stodola v Klečanech
- 1922 v textilní továrně vyhořela celá přádelna se vším vybavením, nebyla již obnovena. Stalo se to při hasiči pořádaném „Výletu“ v parku Pod Kaštany
- 1930 shořela pila pod rybníkem se stroji a zásobami
- 1947 hořela znovu pila pod rybníkem provozovaná Karlem Čermákem
- 1974 hořelo u Hutařů č. 136
- 15. 4. 2005 velký požár sýpek na hradě Pernštejně

Funkci starosty (předsedy) SDH vykonávali: Vincenc Svoboda, Stanislav Bím, Filip Opatřil, Ladislav Veselský, Josef Roubeček, Bohuslav Vejpustek, Bohumil Neča, Věra Pokrutová, Ladislav Šikula, Jan Krpal, Pavel Kocián a nyní Miroslav Havránek

Funkci velitele vykonávali: Antonín Vázler, František Svoboda, Vilém Procházka, František Kadlec, Jaroslav Jízdný, Jaroslav Zabel, Ladislav Krčil, Miloslav Bauer, Milan Hrstka, Miroslav Havránek a nyní Leoš Ondráček.

První pomoc
Foto: Lenka Válková

Co říci na závěr? V několika řádcích vzpomenout a zhodnotit 145 let práce nedvědických hasičů je opravdu těžko proveditelné. Jen spočítat a uvést ty stovky obětavých členů, kteří prošli hasičským sborem, je neřešitelné.

Poslední léta přinesla významné povznesení významu hasičů a jejich nenahraditelné místo v integrovaném záchranném systému. Tradice nedvědických hasičů nebyla nikdy přerušena, nechť se, prosíme, daří nám i těm budoucím.

Jiří Šmíd a Tomáš Přeslička

OKÉNKO Z NAŠÍ ŠKOLY

Loučení s předškoláky
Foto: Božena Sedlářová

Ohlédnutí za čtvrtou třídou
Foto: Hana Bublánová

Loučení s předškoláky

Není nic lepšího než vidět rozzářené dětské oči. Až 25. května 2020 jsme se po dvou měsících vrátili zpět do MŠ. Nebyly však povoleny třídní akce, proto jsme řešili, jak se rozloučit s předškoláky. Již několik let je u nás v MŠ tradicí pasování na školáky a šerpování. Akci jsme nakonec uskutečnili pod záštitou městyse. Konala se v odpoledních hodinách 25. června 2020 na zahradě MŠ za přítomnosti pana starosty, paní místostarostky a paní ředitelky. Přišli samozřejmě i rodiče předškoláků. Příjemné setkání svým zpěvem doprovázela paní Jitka Krahulcová. Počasí nám přálo, a tak jsme si to všichni užili.

Tímto bych chtěla poděkovat vedení městyse a všem ostatním, kteří se třeba jen maličkostí podíleli na organizaci akce.

Za kolektiv MŠ Olga Dudáková

Ohlédnutí za čtvrtou třídou

Tento školní rok byl ve čtvrté třídě ve znamení Harryho Pottera. Chytrý klobouk žáky náhodně rozdělil do čtyř kolejí – Zmijozel, Nebelvír, Havraspár, Mrzimor. Každá kolej měla svůj pohár, který žáci pomocí své snahy a aktivity (např. dobrovolných úkolů navíc, obrázků, dobrých skutků, pomáhání si navzájem, úklid třídy) plnili zrny rýže. V tomto roce se nejvíce dařilo Nebelvírské koleji, která získala sladkou odměnu na závěr školního roku.

Iva Sýsová a Hana Bublánová

Rozloučení s žáky devátého ročníku

Na začátku září 2019 by nikoho ani ve snu nenapadlo, jak bude vypadat druhé pololetí. Chodili jsme do školy, jezdili na soutěže, s deváťáky jsme měli spoustu povinností. Nachystat pro mladší spolužáky mikulášskou nadílku, karneval a také nás čekalo vystoupení na plese. A do toho všeho kolotoč kolem přijímacích zkoušek. A všechno tito mladí lidé zvládli skvěle. Jen o jednu důležitou věc byli připraveni. Strávit poslední rok na základní škole co nejvíc spolu, užít si tento čas. Začátkem března se změnil život nám všem. Nouzový stav. Ale i tuto situaci se nám podařilo zvládnout a všichni žáci devátého ročníku se dostali na střední školy a učiliště. A protože by nám přišlo líto, kdybychom se s našimi absolventy nemohli rozloučit a popřát jim do jejich nové životní etapy, přišel pan starosta s nápadem, aby si sami zasadili strom jako vzpomínku na léta strávená v nedvědické základní škole. Po domluvě s panem starostou a paní ředitelkou jsme se sešli ve středu 24. června u obchodního domu, kde žáci zasadili svůj strom (katalpa trubačovitá) a vyslechli si pár milých slov od pana starosty a paní ředitelky. Bylo to příjemné zakončení tohoto prapodivného školního roku.

Deváťáci, přejeme vám do nového školního roku vykročení tou správnou nohou, ať se vám na vybrané škole daří a v životě tak můžete dělat, co vás baví a naplňuje.

Kateřina Vejrostová

Ohlédnutí za čtvrtou třídou
Foto: Hana Bublánová

Rozloučení s deváťáky
Foto: Petr Vejrosta

ZÁKLADNÍ A MATEŘSKÉ ŠKOLE

ZŠ a MŠ Nedvědice, okres Brno-venkov

BYL ORGANIZACÍ FAIR FOR FAMILY, Z. S. UDĚLEN CERTIFIKÁT FÉROVÁ ŠKOLA

Škola vyniká v oblasti rozvoje potenciálu každého žáka a je otevřená vzdělávání žáků s podpůrnými opatřeními. Vedení školy aktivně pracuje se strategií a hodnotami školy. Škola podporuje profesní rozvoj svých pedagogických pracovníků, dává prostor pro vzájemné sdílení a komunikaci, klade důraz na partnerskou spolupráci s rodiči.

DATUM UDĚLENÍ: ZÁŘÍ 2020

PLATNOST DO: ZÁŘÍ 2023

Barbara Dobešová, předsedkyně Fair for Family, z. s.

Helena Pravdová, konzultantka Férové školy

Certifikát Férová škola

Certifikát Férová škola

Rozloučení s deváťáky
Foto: Petr Vejrosta

Férová škola

Ve středu 2. září 2020 byl škole a zároveň i vedení městyse slavnostně předán certifikát Férová škola. Tento certifikát uděluje organizace Fair for Family školám, které vynikají v oblasti rozvoje potenciálu každého žáka, jsou otevřené vzdělávání žáků s podpůrnými opatřeními, podporují profesní rozvoj svých pedagogických pracovníků, dávají prostor pro vzájemné sdílení a komunikaci, kladou důraz na partnerskou spolupráci s rodiči. Vedení takto oceněných škol aktivně pracuje se strategií a hodnotami školy. Naše škola tento titul získala na 3 roky.

Mgr. Eva Šimečková

Naše školní knihovna

Velké změny čekaly v loňském školním roce naší školní knihovnu, pro kterou jsme našli nové prostory. Je využívána učiteli k rozvoji čtenářské gramotnosti, jazyků a realizaci projektů.
Do knihovny jsme pořídili nové regály, stolky a židle. V příštím školním roce bychom se chtěli zaměřit na obnovu knižního fondu.

Hana Bublánová

Školní knihovna
Foto: Barbara Dobešová

Poslední majitelé Pernštejna
DĚTI VLADIMÍRA II. MITTROWSKÉHO

Ve vzpomínkách na poslední majitele hradu Pernštejna jsme se dostali k dětem Vladimíra II. Mittrowského a Marie Pia Mittrowské, Baworow Baworowské. Ze šťastného a v místě oblíbeného manželského páru vzešla početná rodina.

Marie Mittrowská

Jako první se narodilo 20. 11. 1896 v Sokolnicích děvče, které dostalo jméno po své matce **Marie**. Již brzy po narození měla malá komteska velikou smůlu. Jako dítě ve věku batolivém spadla Marie při koupání ze stolu. Paní hraběnka se ji snažila zachytit a poškodila děvčátku nožičku tak, že do konce života měla problémy s chůzí. Na dochovaných fotografiích vždy Marie sedí anebo ji někdo podpírá. Tatínek Vladimír II. Mittrowský nechal zhotovit nedaleko hradu Pernštejna na skalním ostrohu pod Smrčkem pro malou Marii dřevěný přístřešek. Tam ji jako malou často nosili, aby se mohla kochat překrásným výhledem na hrad. Vyhlídka je známá pod názvem Maria Laube. V současnosti je pěkně opravená a udržují Lesy České republiky. V r. 1922 se Marie provdala za Augustina von Spee, majitele velkostatku a zámku Jaroslavice nedaleko Znojma. Před válkou odešli do Vídně, kde Marie také 2. 2. 1977 zemřela. Spolu měli tři děti. Nejmladší dcera se několikrát snažila po roce 2000 o navrácení zámku Jaroslavice, vždy ale byla odmítnuta. Rodina rodičů se za války jednoznačně považovala za německou.

15. 6. 1898 se narodilo v Dolní Rožínce manželům Mittrowským druhé děvčátko. Dostalo jméno po své babičce Julii ze Salis - Zizers - **Juliana**. V rodině však byla zvána „Lili“. Juliana se v r. 1919 provdala za Albrechta Dubského, jediného syna manželů Quida a Alžběty Dubských, majitele velkostatku a zámku Lysice, kde strávili manželé Juliana a Albrecht Dubští 26 let spokojeného života. V manželství se žádné děti nenarodily, a přitom Juliana měla děti tak ráda. Svoji lásku k dětem si Juliana vynahrazovala péčí o chudé děti z Lysic a okolí, které se denně stravovaly na zámku a kterým zajišťovala i ošacení.

Juliana a Albrecht Dubští

Alžběta Mittrowská

Největší zálibou Juliany byl tenis. V oboře nedaleko lysického zámku byl zřízen tenisový kurt, který dodnes slouží svému účelu. Tam trávila Juliana mnoho času, což přineslo své výsledky. Během svého života získala desítky vítězných trofejí v tenisovém klání doma i v zahraničí.

V polovině dubna 1945 odešli Juliana s Albrechtem do Rakouska, kde chtěli přečkat konec války. Museli tam zůstat již natrvalo. Návrat do jejich domova byl nežádoucí. Juliana zemřela 4. 6. 1986 ve Vídni. V hrobce Dubských na hřbitově v Lysicích je hrobová deska uvádějící Julianu Dubskou rozenou Mittrowskou (1898 - 1906) a jejího bratra Karla Mittrowského (1905 - 1969). Převezeni byli do Lysic 16. 4. 2002. To byla poslední cesta Juliany a Karla Mittrowských na Moravu.

Alžběta (Elisabeth) se narodila 26. 11. 1899. Provdala se za Roberta Hildprandta (5. 3. 1893 - 14. 2. 1974), majitele krásného vodního zámku Blatná. Byl absolventem píseckého gymnázia, poté jako c.k. nadporučík 14. dragounského pluku a majitel velkostatku Blatná a Škvořetice. Manželé Alžběta Mittrowská a Robert Hildprandt se v roce 1933 rozvedli a Alžběta odešla do Německa, kde zemřela 27. 12. 1992.

Zámek Blatná

Vladimír – narodil se 18. 2. 1901. Tomuto poslednímu Vladimíru bude věnována samostatná kapitola.

Hubert se narodil 24. 6. 1902 v Dolní Rožínce a zemřel 28.12. 1980. Po svatbě se s manželkou Christiane von Gecmen Valdek usadili v Horákově, dnes obec Mokrá – Horákov nedaleko Tvarožné v okrese Brno - venkov. V polovině třicátých let minulého století nechali manželé postavit u Horákovské hájenky kapli z březového dřeva. Impulsem byla zřejmě smrt syna Huberta Kar-

la, který zemřel tříletý v roce 1935. Toto úmrtí dokládá i kamenný památník u hájenky, nazývané zámeček. Byl to poslední mužský potomek Mittrowských z přímé mužské linie. Po úmrtí syna zdrcená manželka od Huberta odešla, rozvedli se a Hubert se oženil znovu v roce 1944 s Němkou Angelou Lameyerovou, se kterou byli nuceni v roce 1945 odejít do Rakouska. V Dolní Rožínce se traduje, že ji několikrát po válce soukromě navštívil, naposledy ještě koncem šedesátých let. Hubert Mittrowský, poslední mužský potomek rodu zemřelý roku 1980, je pochován se svoji druhou manželkou Angelou Lameyerovou, jež zemřela v roce 1992, v městě Strobl am Wolfgangsee v Solnohradsku.

Hubert Mittrowský

Alice se narodila 10. 4. 1904. 21. 4. 1931 se v Sokolnicích provdala za Emanuela von Teubera, který se narodil 15.10. 1904 na zámku v Křižanově. Manželé vzhledem ke špatným vztahům mezi Alicí a tchýní Annou hraběnkou von Kuhn Teuberovou nebydleli v zámku, nýbrž v zámečku pod křižanovským rybníkem. Teuberové byli brněnští textilní podnikatelé, kteří přišli z Německa počátkem 19. století jako řemeslníci – soukeníci. Za správně hrazené velké daňové odvody rakouskému císařskému dvoru byl děd Emanuela Josef Teuber r. 1873 povýšen do šlechtického stavu. Emanuel ani Alice se nijak za války v Křižanově neangažovali. Naopak podporovali české spolky v okolí Křižanova. Alice byla kmotrou praporů několika hasičských sborů. Po válce ale museli podle Benešových dekretů odejít z republiky. Alice zemřela 7. 1. 1987 v Birsteinu blízko Frankfurtu nad Mohanem. Emanuel zemřel 8. 4. 1997 v Ainringu ve věku 93 let.

Kaple Mittrowských v Horákově

Karel se narodil 28. 11. 1905, zemřel 8. 6. 1969. Jeho životopis není zatím zpracován. Uvádí se, že byl od dětství nemocný a nesamostatný.

Františka, zvaná Fanny, se narodila 19. 4. 1909, krátce byla provdaná za Itala Velutia, zemřela v Benátkách 7. 4. 1952. Ve vzpomínkách pamětníků se uvádí, že byla jako dítě také velmi nemocná.

V poslední části našich vzpomínek v příštím čísle Zpravodaje se budeme věnovat pohnutým osudům Vladimíra III., kterým vymírá tato pro Nedvědici velice významná větev rodu Mittrowských.

Jiří Šmíd

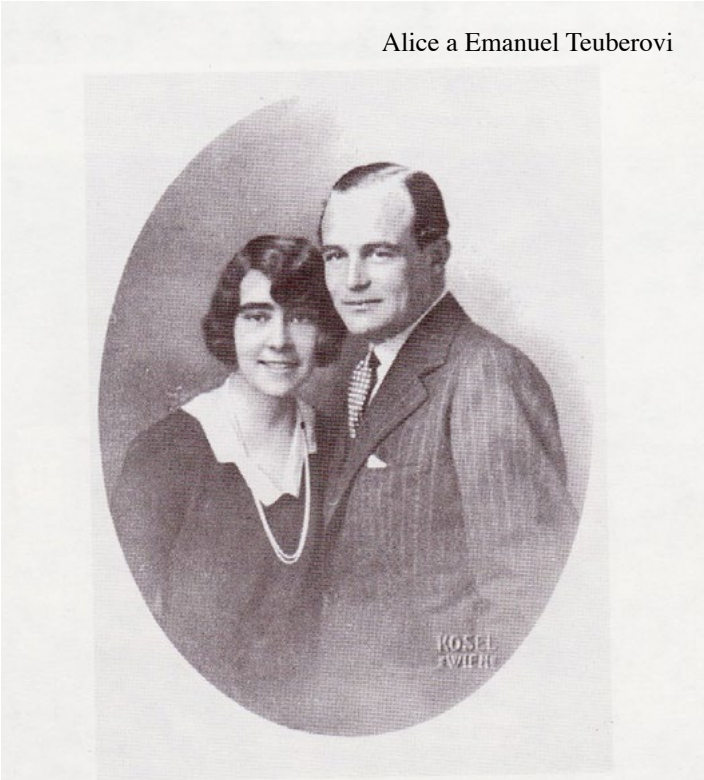
Alice a Emanuel Teuberovi

Karel Mittrowský

Františka a Marie Mittrowské

SPP 2020

Byly jiné. Dlouho vlastně nebylo tak úplně jasné, zda proběhnou vůbec. Nakonec jsme našli dost chuti i odvahy je letos uspořádat. Nebylo jednoduché rozhodnout, když nikdo ani přesně nevěděl, jaké budou podmínky konání takovýchto akcí, že Slavnosti budou. Ale přerušit tradici pořádání této akce na začátku července nám nepřipadalo správné, a tak jsme Slavnosti uspořádali tentokráte komorněji s myšlenkou, že půjde především o setkání lidí z Nedvědice a okolí. Konečně tomu přispěl i fakt, že hrad Pernštejn se letos svým programem nepřipojil, což vedlo k tomu, že jsme po delší době vídali u rybníka více domácích tváří než těch přespolních.

Byly krátké? Byly programově slabší? Jistě…ale s ohledem na předchozí události všechny námitky předčí fakt, že prostě byly! Dopolední představení vzhledem k uzavření škol a kroužků letos neproběhla vůbec. Nedá se zkrátka nacvičit vystoupení, když se nemůžete scházet. Odpoledne jsme tentokráte věnovali především rodinám s dětmi. Dlouhodobě se ukazovalo, že i když je věhlas kapely sebevětší, ve tři na sluníčku se nikomu stát nechce. A tak jsme se rozhodli, že tento prostor bude naplněn vystoupeními a workshopy pro rodiny. Z reakcí Vás, občanů, víme, že toto rozhodnutí bylo dobré, a koncepčně se chceme tímto směrem vydat i v budoucnu. Vystoupily Tety v zápletu a Legrando Brno se svým otevřeným šapitó. Večer jste měli možnost nejen poslouchat, ale i tančit se skupinami Gympleři a Stereo. Pro mnohé z Vás to byla po dlouhé době možnost potkat se a popovídat si.

Po loňských Slavnostech se ozývaly mnohé hlasy, že se nedaří domlouvat spolupráci s místními včelaři. Proto jsem byla více než ráda, že jsme mýty mohli společně s tímto spolkem skvělých lidí zbořit tím, že včelaři měli letos navzdory prostorovým omezením svůj stánek s produkty. Zájem o včelí výrobky a medové pivo je vždycky veliký. Byli jsme rádi, že se povedlo rozehnat pochybnosti o tom, zda chceme nebo nechceme s tímto spolkem spolupracovat.

Chyběly Vám výstavy, turnaje, programy okolních obcí? Vzhledem k tomu, že Slavnosti jsou brány jako jedna akce, nešlo uhlídat počet návštěvníků v jednotlivých lokacích, proto jsme museli tento doprovodný program letos zrušit. Snad nám příští rok situace umožní již vše nachystat tak, jako tomu bylo v letech minulých.

Děkujeme všem, kteří přišli podpořit letošní, dvacátý, ročník a neodradilo je od setkání s kamarády a známými u rybníka ani počasí ani žádný jiný element. Rovněž děkuji všem, kteří se na pořádání Slavností podíleli – u vstupů, hlídání areálu, technického zabezpečení, zvuku, občerstvení anebo byli prostě jen „po ruce“, když bylo třeba. Vážíme si, že se v tomto směru můžeme na členy místních spolků a další skvělé občany spolehnout.

za Komisi kulturní a sportovní Ilona Lukášková

KORUNA VYSOČINY - USPĚLI JSME HNED DVAKRÁT

Koruna Vysočiny se zapojila do soutěže „Vysočina – nejlepší dovolená“, kterou vyhlásil Kraj Vysočina na podporu a oživení regionální ekonomiky v cestovním ruchu. Do soutěže se mohly zapojit různé subjekty, které v reakci na nedávnou pandemii onemocnění COVID-19 vytvořily nové komplexní nabídky služeb. Na nejvyšší ocenění ve výši 100 000 Kč dosáhlo 10 TOP příspěvků, které komise ohodnotila jako špičkově připravené a kvalitní produkty cestovního ruchu s vysokým potenciálem oslovit konkrétní typy návštěvníků. Mezi TOP projekty Kraje Vysočina se zařadily hned 3 projekty Koruny Vysočiny: Putování za sochami Michala Olšiaka, Instagramová stezka a Koruna Vysočiny sklářská. Za projekty Dobrodruh Koruny Vysočiny a Ztracené drahokamy Koruny Vysočiny jsme získali druhé místo s finančním plněním 60.000 Kč za projekt po Koruně za Korunu jsme získali třetí místo a částku 30.000 Kč. Finanční prostředky, které jsme získali prostřednictvím soutěže, budou použity na realizaci těchto projektů a rozšíření nabídky pro návštěvníky regionu.

Dalším velkým úspěchem Koruny Vysočiny je obdržení certifikace destinace. Organizace destinačního managementu (DMO) představuje v daném regionu klíčový subjekt vytvořený za účelem efektivnějšího řízení cestovního ruchu. Hlavním cílem certifikace je zkvalitnit výkon a efektivitu činností v oblasti destinačního managementu v České republice a přispět ke zvýšení kvality a efektivity realizovaných marketingových aktivit na domácím a zahraničním trhu. Zjednodušeně se dá říct, že procesem certifikace může projít jen destinace, která je schopná strategicky plánovat, řídit marketingové aktivity s cílem propojit nabídku a poptávku. A to vše na základě stanovených norem Ministerstva pro místní rozvoj. Na základě žádosti o certifikaci DMO Koruny Vysočiny, z. s. Certifikační komise Kategorizace organizací destinačního managementu rozhodla o udělení certifikátu, který je platný na jeden rok, a to bez připomínek. Tato skutečnost nám otevírá nové možnosti pro získávání krajských a celostátních dotací. Věříme, že tyto úspěchy nám pomůžou posunout se opět o kousek dál v naplňování našeho poslání, kterým je podpora regionálního cestovního ruchu a propagace regionu v rámci celé České republiky.

Oľga Königová

PUTOVÁNÍ PO KORUNĚ VYSOČINY – ZA SOCHAMI MICHALA OLŠIAKA

Slyšeli jste někdy jména jako Hamroň, Mamlas nebo Dařbucha? A co takhle potkat na procházce nebo na projížďce přírodou obří houby nebo mamuta? Že ne? No tak u nás, v Koruně Vysočiny, se vám to může lehce podařit. Volně v krajině jsou rozmístěné betonové sochy různých nadpřirozených bytostí od místního sochaře Michala Olšiaka. Vydejte se do přírody na kole, pěšky nebo autem a poznávejte zdejší krajinu při putování za oblíbenými sochami, ze kterých budou mít jistě radost nejen děti, ale i dospělí. Cestou sbírejte razítka do průkazky cestovatele. Již za 15 razítek dostanete odměnu. Stačí navštívit TIC v regionu a vyměnit vyplněnou průkazku za malou pozornost. Více informací na Turistických informačních centrech v Bystřici nad Pernštejnem, v Nedvědici, v Novém Městě na Moravě, ve Žďáru nad Sázavou a ve Westernovém městečku Šiklův mlýn. Přejeme všem cestovatelům a objevitelům příjemnou zábavu při putování po Koruně Vysočiny.
www.korunavysociny.cz

Oľga Königová

DOMOŠKOLA

V Nedvědici vzniká skupina domoškoláků. O tom, jak bude fungovat, jsem si povídala s paní Janou Mokrou.

Co je to domoškola?

Na tak zvané domoškole jsou děti, které mají zažádáno o individuální vzdělávací plán. Jsou tedy žáky základní školy, kam chodí dvakrát do roka na přezkoušení. Existují školy, které žákům nabízejí částečnou školní docházku, tudíž ji navštěvují třeba jen dvakrát týdně. Některé školy zase nabízejí on-line výuku. To, jak konkrétně domoškola probíhá, je velmi individuální. Děti se mohou učit doma s rodiči v podstatě podobně jako ve škole – s učebnicemi a pracovními sešity. Rodiče je třeba i zkouší. Na druhé straně je unschooling, tedy takový přístup, že rodiče dětem nepřipravují výuku, ale jsou připravení a reagují na to, co děti zrovna zajímá. A mezi těmito dvěma póly je široká škála přístupů. Některé děti se učí doma jen se svými rodiči, některé on-line a jiné ve skupinách. Prostě tak, jak to kdo potřebuje a jak to komu vyhovuje.

Jak se tedy bude učit u vás?

U nás bude skupina dětí, které jsou vedeni v individuálním vzdělávání. Výuka bude probíhat třikrát v týdnu za doprovodu dvou dospělých. Děti budeme mít od předškoláků až po žáky čtvrtých tříd. Inspirovali jsme se metodou Montessori, která je dle mého názoru úžasně systematická, citlivá a fungující. Inspiruje nás také místo, kde žijeme, a proto se chceme učit hodně venku. Chceme si vše osahat, prozkoumat, obdivovat a objevovat.

Jak ale budete naplňovat osnovy a garantovat výstupy. Nebudou děti pozadu?

Toho se nebojím. Nemáme rozvrh, ale harmonogram dne. Děti budou dostávat ukázky, které je vtáhnou do tématu. Seznámí se se vším, s čím se na základní škole seznámit mají, ale to, čemu budou věnovat svou pozornost, kde půjdou do hloubky, už necháme na nich. Velkou výhodu Montessori metody vidím také v tom, že učení dělí jen na tři oblasti – jazyk, matematika a kosmická výchova. Do kosmické výchovy spadají všechny přírodní a společenské vědy. Informace se tak mohou snadněji propojovat a chápat v souvislostech. Celkově tato metoda nepředává informace, ale podněcuje k objevování a chápání zákonitostí. Děti si na fakta utvářejí názor a neučí se je zpaměti, ale vnímají je komplexně. To, jak děti pracují, s nimi budeme průběžně reflektovat.

Budete je známkovat, nebo jak jim dáte zpětnou vazbu?

Pracujeme na formě takových sešitů, kde budou mít děti zaznamenáno, s čím se mají seznámit. A to v každé oblasti. Děti si pak zhodnotí, jestli danou oblast chápou, nebo s ní potřebují pomoci. Na příklad přechod přes desítku. S dítětem probereme, jestli s tímto matematickým problémem bylo seznámeno na ukázce, zda s ním pracovalo ve volné práci, rozumí mu. Pokud ano, ukáže mi, jak s ním pracuje, a při této konzultaci zjistíme, jak moc problém chápe. Pokud mu rozumí, zaznamená si to v sešitku, pokud ne, dostane další ukázku a podporu k jeho pochopení.

Proč jste se rozhodla založit tuto skupinu?

Když jsem chodila na základní školu, necítila jsem se plně rozvíjena. Neměla jsem prostor věnovat se tomu, co mě skutečně zajímalo. Fascinovala mě historie a literatura, ale nebyl na to čas. Stále jsme nestíhali, museli sledovat osnovy. Proto jsem šla na střední pedagogickou školu a následně pedagogickou fakultu. Věřila jsem, že budu učitelka a budu učit jinak. Bohužel jsem, díky praxím v základních školách, zjistila, že mi klasická škola nevyhovuje, a tudíž se tam nemohu zapojit ani jako učitelka. Začala jsem studovat divadlo a tomu se nyní věnuji profesně. A teď, když mám svoje děti školou povinné, mám možnost učit jinak a přitom zůstat svobodná ve svých potřebách a názorech.

Následně jsem zjistila, že v Nedvědici a okolí žije více rodin, které řeší vzdělávání svých dětí, a tak vznikla skupina osmi dětí, mezi které případně můžeme zařadit ještě někoho navíc.

Naši cestu nikomu nevnucuji. Každý má jiné potřeby fungování a vzdělávání. Já jsem ráda, že existují různé možnosti, jak se vzdělávat. A právě tuto možnost volby považuji za velmi důležitou.

Děkuji za rozhovor a přeji Vám při práci s dětmi mnoho radosti a úspěchů.

Za Komisi pro komunikaci Eva Zemanová

Foto: Jana Mokrá

Foto: Jana Mokrá

LETOŠNÍ ROK ARCHITEKTA ADOLFA LOOSE A NEDVĚDICE

V letošním roce si připomínáme 150 let od narození Adolfa Loose, muže, který zásadním způsobem ovlivnil vývoj moderní architektury. Jeho rodiče ovlivnili i dění v Nedvědici. Otec slavného architekta Adolf Loos st. (1829 či 1831 - 1879) byl známým brněnským sochařem a kameníkem. Do Brna přišel asi v roce 1838 se svým otcem a sourozenci. Zde také absolvoval kreslířskou školu a poté vídeňskou Akademii výtvarných umění.

V roce 1865 získal Adolf Loos v Brně koncesi jako kamenický mistr a kamenickou dílnu si zařídil nedaleko městského hřbitova na dnešní Kounicově ulici v místě, kde dnes stojí hotel Continental. O čtyři roky později se oženil s dcerou magistrálního rady v Jihlavě Marií Hertlovou (1833 - 1921). Syn Adolf se narodil v roce 1870, sestry Irma Marie v roce 1872 a Hermína roku 1873.

Již od roku 1865 měl kamenický mistr Adolf Loos st. pronajatý mramorový lom v Nedvědici se zdrojem kvalitního mramoru. Hlavním důvodem pronájmu bylo vypsané výběrové řízení na postavení a vybavení rodové hrobky hrabat Mittrowských řešené jako přístavba k významnému pernštejnskému kostelu Povýšení svatého Kříže v Doubravníku, která měla být na přání Vladimíra hraběte Mittrowského I. (1814 - 1899) stejně jako celý kostel s mramorovými díly.

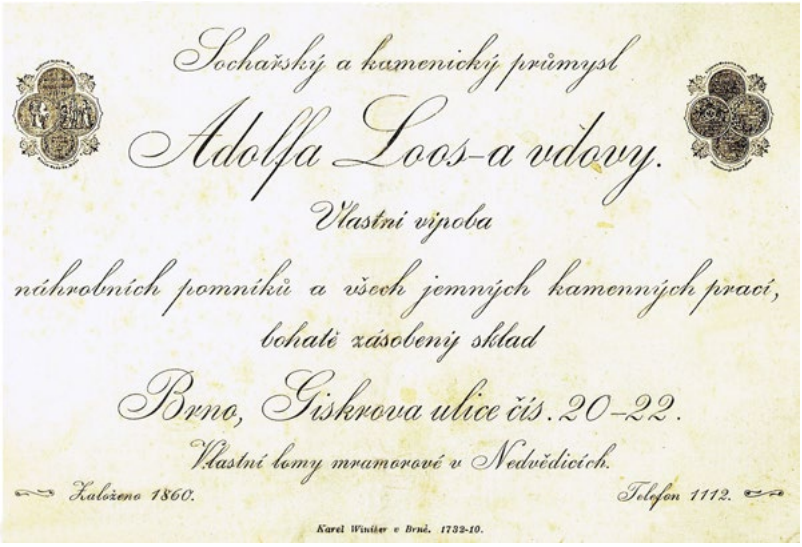
Sochařský a kamenický průmysl
Adolfa Loos-a vdovy.
Vlastní výroba
náhrobních pomníků a všech jemných kamenných prací,
bohatě zásobený sklad
Brno, Giskrova ulice čís. 20–22.
Vlastní lomy mramorové v Nedvědicích.
Založeno 1860.
Telefon 1112.
Karel Winiker v Brně. 1732-10.

Reklamní letáček Loosovy firmy
Archiv Dagmar Černouškové

Kvalitní nedvědický mramor využívaný jako stavební a sochařský materiál od středověku byl použit i při stavbě nedvědické vilky Marie Loosové. Objekt je situován v rozvolněné vilové zástavbě po pravé straně silnice vedoucí na hrad Pernštejn. Přízemní nevelká stavba má předstupující střední část, nad níž je obytná mansarda s balkónkem v malebném dřevěném rámci. Průčelí z červených režných cihel je výtvarně zvýrazněno orámováním oken a nárožní bosáží z bílého nedvědického mramoru. Pozdější zastavění dřevěné vstupní předsíně v bílém režném zdivu i nová zadní přístavba posledními majiteli domu zasáhly do původní architektonické koncepce kultivovaným způsobem. Na dochovaném původním plánu stavby chybí pravá spodní část, kde bývá obvykle uvedeno datum projektu a jméno architekta. V záhlaví je nadpis: „Plán k postavení přízemního rodinného domu pro paní Marii Loosovou“. Logicky se nabízející Loosovo autorství však nelze v tomto případě doložit. Mohlo by snad být vysvětleno jedině synovým respektováním matčina

Loosova a Winikerova vila
Archiv Antonína Špačka

přání. V rámci zatím nejucelenějšího soupisu Loosova díla, který v letech 1973 - 1974 publikoval Zdeněk Kudělka, by tak nedvědická vilka mohla být oním doposud neznámým „venkovským“ domem u Brna, datovaným „1896?“. Vzhledem k chladným osobním kontaktům matky a syna, který navštívil rodný dům už jen při pohřbech svých sester, se ale jeho autorství jeví jako nepravděpodobné. Přestože na plánu je jasně uvedeno, že se jedná o dům Marie Loosové, v pozemkové knize je jako majitelka pozemku od roku 1883 uvedena dcera Hermína. Nově postavený dům spoluvlastnily od roku 1900 sestry Hermína a Irma Marie. Sousední vila s číslem 103 byla postavena pro významného brněnského majitele velké tiskařské firmy Karla Winikera ve stejném roce 1900. Obě rodiny spolu velmi dobře vycházely a bydlely i v Brně v sousedství. Loosovi na dnešní ulici Kounicově a Winikerovi na dnešní ulici Veveří. Nakonec i na reklamním letáčku Loosovy firmy je uveden vydavatel Karel Winiker. V roce 1920 vilku Valtr Loos prodal a tím skončilo její vlastnictví v rodině Loosů. Kamenická firma Adolfa Loose ale oficiálně zanikla až v roce 1950.

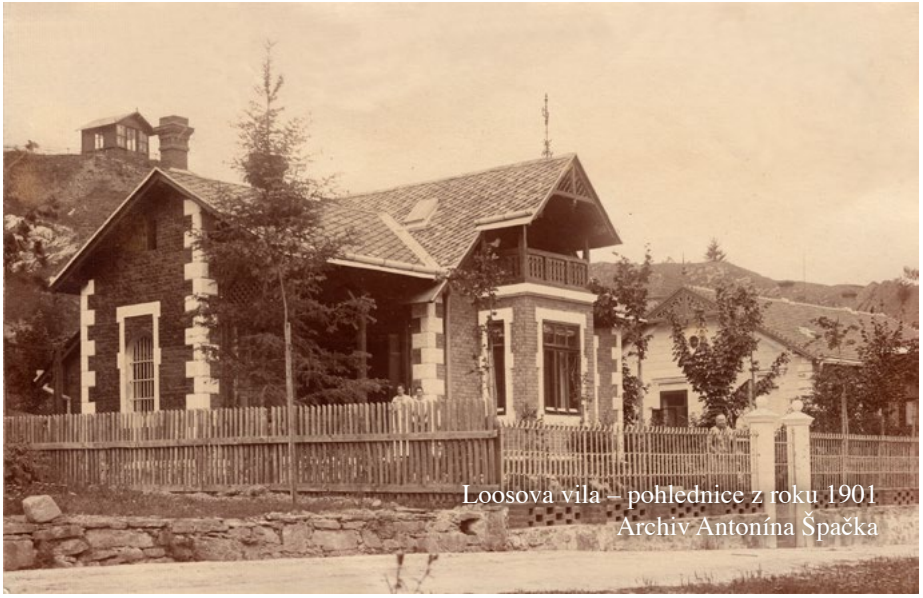
Loosova vila – pohlednice z roku 1901
Archiv Antonína Špačka

K článku bylo použito podkladů zpracovaných PhDr. Dagmar Černouškovou z Brna, zřejmě největší znalkyní Loosova díla v našem kraji. I když byla městysem Nedvědice vilka popsána v rámci naučné stezky z železničního nádraží na hrad Pernštejn na panelu č. 2, zasloužila by zvláštní označení na domě či oplocení.

Jiří Šmíd

MEZ dřevovýroba

- Výroba nábytku
- Pořez kulatiny do délky 12 m a průměru 1 m na dvoukotoučové pile DKP 6
- Prodej stavebního řeziva
- Výroba a prodej pelet

Vše za příznivé ceny

MEZ, a.s. 592 62 Nedvědice | tel. 737 007 308
drevovyroba.mez.cz | drevovyroba@mez.cz

AKCE SKASANU V ROCE 2020 – ANEB CO BYLO, BYLO BY A SNAD BUDE

Co nám rok 2020 přinese, nemohl nikdo vědět. Při plánování akcí na podzim roku 2019 nebylo o nějakém koronaviru ani vidu, ani slechu. Vládní opatření vyhlášená kvůli epidemii koronaviru výrazně zasáhla do kulturního života nás všech. Postupně byly zrušeny všechny kulturní akce v zemi i ty námi plánované - dětský karneval s kamarádem Wikim, II. Velikonoční trhy pod Pernštejnem a s nimi spojená jarní výstava Květin Michaela, pálení čarodějnic a dětský den s Dádou Patrasovou. Měly to být převážně akce pro děti, zdraví je ale přednější, tak doufáme, že vše dětem vynahradíme na akcích v příštím roce.

VI. Květinový ples
Foto: Milos Smejkal Jr.

Zatím jedinou akcí, kterou jsme mohli uskutečnit, byl VI. Květinový ples. Nedvědickou sokolovnu ovládla nadčasová klasika dvou barev - black & white. Byla to radost sledovat dámy v krásných šatech a muže v dobře padnoucích oblecích. O předtančení, a tím i o zahájení plesu se postarali žáci devátého ročníku ZŠ Nedvědice s paní učitelkou Kateřinou Vejrostovou. Letos se moderování i pěveckého vystoupení ujal nedvědický rodák Vojta Dinga, který svým vtipem a noblesou rozesmál, roztančil a pobavil celý sál. Skupina STEREO se jako vždy postarala o skvělou hudbu a za ty roky se její členové stali nedílnou součástí každého Květinového plesu. Občerstvení z Pernštejnského podhradí ovládlo plesovou kuchyni. Nechyběl opět fotokoutek od Foto Pavlík, ze kterého vznikla spousta krásných fotografií. Tradiční květinová show byla výzva, černé v přírodě moc není, ale Michaela Havířová si poradila na jedničku. Květinové vazby vynesly modelky v překrásných černých a bílých šatech butiku EM móda, během přehlídky také zaznělo několik písní z repertoáru Vojty Dingy. Po půlnoci proběhlo losování tomboly, bez které by to nebyl ples.

Moc si vážíme toho, že i na letošní ples dorazilo opravdu hodně návštěvníků. Už se na vás moc těšíme na VII. Květinovém plese 6. 3. 2021, pro který vymyslíme nějaké další zajímavé téma.

A co plánujeme do konce roku 2020? Pokud nám to situace kolem epidemie koronaviru dovolí, rádi bychom vás prostřednictvím tohoto čísla Zpravodaje pozvali na dvě akce. První je podzimní výstava Květin Michaela, která se uskuteční ve dnech 27. - 29. 9. v obřadní síni historického domu čp. 32. Dále chystáme a intenzivně plánujeme ve spolupráci s městysem Nedvědice třetí ročník Adventních trhů pod Pernštejnem. Na ty se můžete těšit v sobotu 5. 12. od 10 do 18 hod. a v neděli 6. 12. od 10 do 16 hod. v nedvědické sokolovně a jejím okolí. Trhy se za své dva ročníky staly kulturní a společenskou akcí s příjemnou předvánoční atmosférou. Na trzích najdete ve valné většině zboží od prvovýrobců. Při výběru farmářů, řemeslníků a ostatních stánkařů dbáme na to, aby jejich výrobky byly originální, kvalitní, a snažíme se, aby výrobci měli na trzích jen jedno zastoupení. Našim cílem je, aby byly trhy oblíbené nejen u místních občanů, ale i lidí ze vzdáleného okolí. Snažíme se, aby se o kulturní program staraly děti ze Základní a mateřské školy Nedvědice i škol a školek okolních obcí.

V neděli 6. 12. 2020 vyjede z nádraží Brno - Královo Pole historický parní vlak. Souprava bude zastavovat ve stanicích Kuřim, Tišnov a Nedvědice. V Nedvědici bude vlak stát od 11 do 15 hod. Během této doby si každý může vlak a především i lokomotivu prohlédnout. Informace o prodeji jízdenek, přesný jízdní řád a plán kulturního programu se včas dozvíte na našich webových stránkách www.skasan.cz nebo našem facebooku.

Vojtěch Dinga
Foto: Milos Smejkal Jr.

Tým spolku Skasan vám všem přeje krásné podzimní dny. Prožijte je ve zdraví, dávejte na sebe pozor a my se budeme těšit, že se s vámi brzy uvidíme na některé společenské či kulturní akci.

Za Skasan Ivona Klusáková

CESTOVATELSKÉ BESEDY - OZNÁMENÍ

S ohledem na současný vývoj onemocnění COVID 19 a s přihlédnutím k množství starších občanů mezi posluchači cestovatelských besed jsem se rozhodla, že v letošní zimní sezoně nebudu tyto besedy ve školní jídelně pořádat. Pokud se situace uklidní, chtěla bych na podzim příštího roku v cestovatelských besedách opět pokračovat.

Zdena Kincová

ČERVNOVÉ KULTURNÍ PODVEČERY

O poslední dva červnové víkendové podvečery se v historické budově č. 32 postaraly jednak divadlo, jednak koncert.
Spolek ROSPUK po odmlce způsobené koronavirovou karanténou navázal na představení sousedského divadla a pozval 20. června 2020 děti a dospělé na nadčasovou Exuperyho pohádku Malý princ. Pyšná květina, moudrá liška, princ, který putuje po planetkách, aby dětem pomohl orientovat se ve složitém světě a dospělým připomněl, na co nemají zapomínat, opravdu nikdy nezevšední. Vypravěč a herec Víťa Marčík mladší odvedl skvělý výkon a po představení vybídl děti, aby si prohlédly a osahaly loutky i rekvizity. Vstoupily tak do světa příběhu Malého prince, čímž neplánovaně díky dětské zvědavosti a bezprostřednosti pokračovalo krásné představení. Poděkování posíláme paní Janě Mokré za zprostředkování celé akce, kterou podpořilo vedení obce.

Červnové podvečery – Malý princ
Foto: Jana Mokrá

Prostředí dvorku historické budovy č. 32 je samo o sobě působivé, vybízí k dalším úpravám i možnostem využití.

Pohoda téměř prázdninová naplnila obřadní síň budovy č. 32 při koncertu brněnské kapely Cat and Dogs v sobotu 27. června 2020. Navštívila nás formace Cat and Bětka ve složení: Jana Jun Šrámková – zpěv, klávesy, samply, která provázela celý večer slovem, dále Alžběta Rolečková – zpěv a violoncello. Hostem večera se stala MIHU – Eva Doležalová- zpěv a kytara. Zněla pestrá nabídka autorských skladeb v jemném a citlivém provedení, čistý zpěv doprovázený kvalitní hrou na nástroje. Repertoár byl sestaven výhradně z vlastních skladeb. Posluchači vnímali příjemnou atmosféru i díky skvělému profesionálnímu zvukaři Jakubu Šimáně. Před koncertem i po něm bylo možné se ob-

Červnové podvečery - Cat and Dogs
Foto: Jakub Šimáně

čerstvit v Kafé Dvorek, což, zdá se, začíná být také novou rodící se tradicí. Jen tak dál…

Cílem hudebních podvečerů v Nedvědici bude nabídnout kvalitní nemainstreamovou hudbu. Budeme v koncertech pokračovat v podzimních i zimních měsících, srdečně zveme všechny zájemce. V další sezóně se můžete těšit na jazz ve stylu dixielandu nebo známých standardů, na pěvecký sbor a další. Děkujeme paní Kláře Pytlíkové, hlavní iniciátorce a organizátorce, dále vedení městyse za podporu akce.

Libuše Císařová za kulturní komisi

KLUB SENIORŮ

Už tradičně se jednou za čtrnáct dní vždy ve středu s úsměvem na rtech scházíme v centru Freedom Art a vždy se těšíme, co nového je pro nás připraveno, co se dozvíme, co vyzkoušíme. Klub seniorů, který při centru Freedom Art vznikl, má pro nás – seniory velké plus. Máme prostor a čas, kde se můžeme společně potkat, popovídat si, zavzpomínat nebo si plánovat, co společně podnikneme. Už jsme zažili nespočet přednášek, workshopů, seminářů, které pro nás byly velmi poučné a inspirativní.

Od nového školního roku se chystá další spousta zajímavých aktivit Klubu seniorů.

Například ve středu 7. 10. proběhne workshop Žiješ srdcem zaměřený na prevenci infarktu a mrtvice. Společně se vypravíme do divadla na muzikál Grand hotel, s dětmi z pěveckého sboru chystáme jedno vánoční překvapení v podobě krásného muzikálu. Těšíme se i na další akce, které nás čekají, v loňském roce jsme si všichni oblíbili soutěžní večery, proto už teď trénujeme!

Na závěr bych ráda mezi nás pozvala i další seniory z Nedvědice a okolí. Nebojte se přijít, popovídat si u čaje, dozvědět se něco nového a třeba i poznat nové tváře. Obrovskou výhodou je, že pokud by nožky zrovna úplně neposlouchaly – není to v žádném případě překážkou. Stačí totiž kontaktovat Petru (723 082 034) nebo Kristýnu (731 474 262) a ony pro vás rády přijedou a po programu vás opět odvezou. V setkávání nám tedy nic nebrání.

Věra Kostková

Klub seniorů
Foto: Petra Glosr Cvrkalová

V CENTRU FREEDOM ART SE POŘÁD NĚCO DĚJE

Ani prázdninový režim nezastavil čilý ruch v centru Freedom Art. Jen co v červnu skončily všechny kroužky, rozjely se v plném proudu přípravy na příměstské tábory. Letos jsme opět díky zapojení se do výzvy MAS Zubří země mohli zrealizovat příměstské tábory jako projekt financovaný Evropskou unií (Evropský sociální fond, Operační program Zaměstnanost a Ministerstvo práce a sociálních věcí ČR).

Freedom Art
Foto: Petra Glosr Cvrkalová

Pro děti byly v letošním roce připraveny tři turnusy, každý jinak tematicky laděný. První týden zavedl všechny táborníky mezi indiány, kde na každého čekala spousta úkolů, ale protože nad všemi celý týden držel ochrannou ruku sám velký Vinnetou, vše se podařilo a indiánským týdnem všichni zdárně prošli. Druhý táborový týden začal velmi dobrodružně – ztroskotáním letce přímo na střeše centra Freedom Art. A protože to nebyl ledajaký letec, ale přímo TEN letec, který kdysi v poušti potkal Malého prince, bylo téma dalšího turnusu všem již zcela jasné. Malý princ děti provedl po planetkách a celý týden jim předával svá moudra. Třetí turnus vedl z pohádky do pohádky a o kouzelné příběhy s dobrým koncem tak nebyla nouze.

Díky všem zážitkům z táborů se jistě nikdo nestačil o prázdninách ani chvilku nudit. Na dveře už však velmi hlasitě klepe nový školní rok, který nebude o zážitky v žádném případě ochuzen. V centru pro vás opět chystáme bohatou nabídku kroužků a volnočasových aktivit i nespočet dalších akcí.

V září proběhnou například akce Blešák v sokolovně, Den otevřených dveří, Den princeznou, Nedvědice čte (nejen) dětem nebo Podzimní tvoření s Filipem Brackem.

V říjnu se můžete těšit na přednášku pro seniory Žiješ srdcem, Noc s Andersenem, zájezd na muzikál Grand hotel a velký koncert Cimbálové skupiny Grajcar s ochutnávkou vín v sokolovně, pořádaný ve spolupráci s městysem Nedvědice.

Listopad přinese téma prevence nejen rakoviny prsu a varlat v rámci přednášky Prsakoule, setkáme se i v rámci již tradičního Svatomartinského posezení, proběhne také Vánoční tvoření s Filipem Brackem.

V prosinci samozřejmě přijde k nám do centra s celou svoji družinou Mikuláš. Děti z pěveckého sboru spojily své síly se seniory a připravují krásný muzikál, na který se v prosinci můžete těšit. Opravdovou třešničkou na dortu všech akcí centra Freedom Art bude prosincový koncert zpěvačky Petry Janů v sokolovně. A pomyslnou prosincovou tečku vykouzlí zpěváci při tradičním koncertě v kostele.

Pro aktuální informace sledujte webové stránky centra, facebook a instagram, kde budou zveřejněny všechny termíny výše zmíněných akcí.

Zkrátka v centru Freedom Art se pořád něco děje a vy můžete být u toho. Těšíme se na setkání s vámi všemi.

Pohodový vstup do nového školního roku vám přeje celé centrum Freedom Art!

Kristýna Čermáková

POHÁDKOVÝ LES

Cesta pohádkovým lesem se letos pro malé i velké otevřela v neděli 30. srpna 2020. Přestože se na začátku zdálo, že bude deštivá, počasí se umoudřilo a začaly se otvírat pohádkové příběhy, ke kterým jsme se plavili na lodi s dědou Lebedou. Na souši jsme pak potkávali loupežníky, otvírali tajemné skříňky Harryho Pottera, prokazovali zručnost i paměť u Jezinek, zachraňovali Kohoutka před udušením či přebírali hrách a čočku s Popelkou a stříleli z luku s princem. Temný les skrýval Bílou paní, Máju s Vilíkem i taťku Šmoulu se Šmoulinkou. Lví království se otevřelo písní a vyprovodilo nás na louku za Krtečkem a motýlem Emanuelem s Makovou panenkou. Nadšení z plnění úkolů bylo tak veliké, že nikoho po celou dobu ani nohy nebolely, a tak si všichni zasloužili na konci odměnu od Artíka.

Za všech 150 malých účastníků a jejich doprovod děkuji organizátorům i všem dobrovolníkům, kteří se podíleli na této skvělé akci. Bylo to úžasné a těšíme se na příští rok.

Blanka Dračková

Pohádkový les
Foto: Pavel Olbrich

Pohádkový les
Foto: Radek Nečesánek

ONE WOMAN SHOW SIMONY STAŠOVÉ

Poslední prázdninový víkend bohatý na kulturní akce odstartovalo páteční divadelní představení „SHIRLEY VALENTINE“ v podání herečky Simony Stašové. V sokolovně se sešlo přes 300 návštěvníků, kteří si nechtěli nechat ujít vzácnou příležitost vidět tuto vynikající herečku naživo. Někteří přišli ze zvědavosti, někteří vůbec netušili, o čem hra bude, jiní zase pro velký úspěch přijeli tuto hru zhlédnout již poněkolikáté.

Shirley jako čtyřicetiletá matka rodiny prožívá běžný stereotypní život ve vyjetých kolejích. Jednoho dne si položí otázku, zda prožila život dle svých představ, zda si splnila své sny. A snad právě proto využije návrhu své kamarádky a odjede s ní na dovolenou do Řecka, kde začíná nový život, nové dobrodružství a všechno to, co považovala již za ztracené.

Komedie o hledání sebe sama z dílny známého britského komediografa Willy Russella je určena nejen ženám středního věku, ale všem, kdo mají rádi dobrou zábavu. Simona Stašová ztvárnila bravurně nejen postavu Shirley, ale zároveň všechny postavy Shirleyna mikrosvěta. Každý z nás si mohl odnést z této hry to své, každý se mohl v některých věcech ztotožnit se Shirley a třeba se také pokusit vymanit ze všednosti, protože nikdy není pozdě si začít plnit své sny!

Velká poklona této skvělé herečce, děkujeme a těšíme se na další představení!

Petra Zbořilová, Kulturní komise

Simona Stašová
Foto: Eva Zemanová

Foto: Eva Zemanová

BYL, NEBYL

Bylo, nebylo, začínají některé pohádky. K pohádce měly události, které se týkaly 47. ročníku pochodu pro veřejnost Za krásami okolí Nedvědice, daleko. Pokaždé, když jsem v minulosti psal ohlédnutí za proběhnuvším ročníkem pochodu, jsem měl jasno. Napsat, že byl, kolik se na které trase zúčastnilo turistů, jaké bylo počasí, některé dojmy. Vlastně mohu stejnou osnovu použít i tentokrát. Pochod měl rok dopředu plánovaný termín 25. duben 2020.

„Tak letos pochod nebude, viď?“ byla častá otázka při náhodných setkáních v průběhu března. Hledání odpovědi nebylo snadné. Náš pořádající odbor má svůj výbor, a i když jsme se nemohli sejít u jednoho stolu, přece jen jsme se domluvili. Zdálo se nám, že v jarní nejistotě, kdy jsme se nějak rozhodnout museli, byla nabídnutá varianta přijatelná. Zveřejnili jsme tedy upravené propozice a ponořili se opět do života v roušce.

Skoro jsem zapomněl na pětadvacátý duben, dny šly jeden za druhým jakoby přes kopírák (pro ty, kdo už neznají slovo kopírák, raději CTRL C, CTRL V). Dokonce ani počasí (jasno, sucho, chladnější rána a docela teplo přes den) nenabízelo moc změn. Až vlastně telefon 24. dubna mně pochod připomněl: „Mohu si trasu zítra projít?“ ptal se tazatel František. A e-mail další den mě také moc potěšil: „Ahoj Petře, ctíme tradici, prošly jsme se sestrou trasu, jsme v cíli a sedíme na schodech sokolovny. Jen nikde nikdo, takovou Nedvědici neznáme!“ napsala pravidelná účastnice pochodu Dáša. S dvojčetem Janou šly nedvědický pochod možná pětačtyřicetkrát, určitě patří k účastníkům nejvěrnějším.

V průběhu května a června přibyly u tras v propozicích i popisy. To proto, aby se zájemci o připravené trasy mohli kterýkoliv den na některou trasu vydat a následně nahlásit, že šli a byli započítáni mezi účastníky 47. ročníku. V sobotu 5. září se na trasy vydali ti, kdo vlastně nikdy v den pochodu do přírody nemohou, tedy pořadatelé.

Jaká je tedy letošní účast? Odhady, kolik lidí letošní variantu pochodu přijme, byly hodně odlišné. Počasí bylo v průběhu léta docela pestré. Kdo chtěl, určitě si mohl některou z nabízených tras projít. Nebudu dál napínat – 136 je konečný počet účastníků 47. ročníku pochodu.

Ukázalo se, že lidé, kteří jsou zvyklí zúčastňovat se pochodu, jednoznačně vítají klasickou formu, kdy se prolínají složky sportovně-turistická a společenská. Bez setkání lidí v sokolovně, ať už před startem nebo v cíli, na trase pochodu to není to pravé. Možná jsme měli v březnu přijmout jiné rozhodnutí, ale čas vrátit nelze. A tak 47. ročník pochodu byl takový, jaký byl. Co přinese příští rok? Asi všichni přemýšlíme jinak, než jsme byli zvyklí. Nejistota, co se bude dít, však neznamená, že bychom snad 48. ročník pochodu nepřipravovali. A tak se těšme na 24. duben 2021, kdy už se akce, doufejme, uskuteční v obvyklé režii.

Petr Vejrosta

HOTEL NEDVĚDICE A RESTAURACE POD VĚŽIČKOU

Foto: Michaela Havířová

Život přináší změny a je výborné, když jsou pro nás příjemné. Jde-li o změnu vzhledu našeho městečka, tak jistě budete se mnou souhlasit, že je důvod se zaradovat. Všichni jsme si již všimli opraveného hotelu u železničního nádraží a zvláště jeho nové krásné zahrádky s moderní dětskou částí. Vstup do Nedvědice od nádraží Českých drah má mnoho roků charakteristický ráz a pořadí staveb. Již samotná budova železničního nádraží je po skutečně velkorysé rekonstrukci a možná ji ovlivnilo i vítězství vzhledu původní stavby se zahrádkou v celorepublikové soutěži. Upravený bufet s názvem U Ježků má také svoji tradici a příjemný vzhled. Pohled na dominantní budovu, kterou je sokolovna po velké opravě a hlavních stavebních doplňcích dokončených v loňském roce, velkém díle minulého vedení naší radnice.

Upravené objekty nás přivádí ke staronové dominantě s novým názvem Hotel Nedvědice a Restaurace pod věžičkou. Výstavba železniční trati z Tišnova do Německého, později Havlíčkova Brodu, zahájená v roce 1903, byla úzce propojena zájmy podnikatelskými a politickými. Zájmy poslance Říšského parlamentu ve Vídni, majitele hradu Pernštejna a současně majitele Železáren ve Štěpánově Vladimíra Mittrowského, dále podnikatele v železničních stavbách, doubravnického rodáka Ing. Osvalda Životského, k tomu podnikatele v textilní výrobě na Brněnsku s nedvědickou textilní továrnou ve výstavbě Otty Kuhna, vedly k tlaku na dokončení a zprovoznění této železnice co nejdříve, nejlépe již v roce 1905. Podnikaví hostinští, mezi které patřil Eduard Kalina, nájemce hostince v nedvědické radnici, cítili velikou příležitost. Vlaky budou přivážet materiál pro výrobu, odvážet hotové výrobky, ale hlavně budou vozit návštěvníky z blízka i z daleka, kteří se chtějí jen krátce pokochat krajinou, nebo naopak pobýt více dnů a mít zde komfort a pohodu. Hotel Kalina postavený v tehdy moderním alpském stylu těsně vedle nádraží a otevřený současně se zahájením provozu na této železnici mezi Tišnovem a Novým Městem patřil k nejvyhledávanějším.

Život ale šel dál, měnili se majitelé, z nichž jistě k nejznámějším patřili František a Alois Zámečníkovi, velcí podporovatelé zdejší turistiky. Hotel měl stále svoje přednostní postavení ubytovací a chvalně známou kuchyni.

Jak zářili všichni, kteří mají Nedvědicko rádi, a jak uvítali velikou inovaci všech vnitřních a venkovních prostor tohoto hotelu, vidíme každý den. Věřím, že těžko se spěchajícím lidem obchází krásná zahrádka s vychlazenými nápoji a pohledem na okolní kopce s hradem Pernštejnem. Vždy budeme smutní z uzavírání v minulosti úspěšných stravovacích a ubytovacích podniků a budeme děkovat těm, kteří přes všechna současná rizika do toho podnikatelského oboru jdou. Držíme Vám palce, Michaelo, Petře, Veroniko a Libore. Pánové Mittrowský, Životský, Kuhn a Kalina, kteří měli velký podíl na budování a rozvoji Nedvědice před sto dvaceti lety, by vás jistě pochválili.

Jiří Šmíd

JEZDECKÝ KLUB PERNŠTEJN

Už jste slyšeli o JK Pernštejn? Pokud ještě ne, rádi vás s naší stájí seznámíme v tomto článku. Jsme rodinná stáj se sídlem v malebné vesničce Smrčku obklopená dech beroucí přírodou, loukami a lesy (které nám snad ještě chvilku vydrží). Naše historie je dlouhá už pěkných pár let a za tu dobu jsme se věnovali různým druhům jezdeckých disciplín. Začínali jsme u vozatajství, westernového ježdění, chovali jsme kladrubské koně a od roku 2018 se věnujeme převážně sportovnímu jezdectví, a to nejvíce parkurovému skákání a drezúře. Největší pozornost ale věnujeme malým koňákům a koňačkám. Pravidelně pořádáme dětské dny u koní a od letošního roku také letní tábory. Co takový den u koní obnáší? Děti se u nás sejdou ráno a začínají aktivitami ve stáji. Učí se, jak se o koně postarat, jak čistit boxy, stlát slámu a seno, pokračuje se odvodem koní na pastvu, jejich čistěním, chystáním krmení apod. Na tyto aktivity navazuje trocha teorie, při níž se děti seznamují s anatomií koňského těla a zásadami správné péče o koně. Odpoledne děti stráví většinou na jízdárně při výcviku, procházkou po okolí a vyjížďkou na koni. Dětské dny jsou mezi dětmi i rodiči velmi oblíbené, o čemž svědčí pravidelná vysoká účast. Že už máte dětské roky dávno za sebou? Nevadí, můžete k nám přijet i tak a vyrazit třeba na vyjížďku. Pokud vás zajímáme víc, podívejte se na naše webové stránky: www.jkpernstejn.cz, na Facebook či Instagram, kde najdete i fotografie a videa z akcí, které pořádáme. Nebo k nám rovnou přijeďte a přesvědčte se sami, že nejkrásnější pohled na svět je z koně, obzvlášť pokud se díváte na krajinu kolem Smrčku. Těšíme se na vás!

Za JK Pernštejn Kateřina Hájková

Foto: Hana Bednářová

ZA STAVITELEM ANTONÍNEM BRÁZDOU

V sobotu 1. 8. 2020 jsme se v chrámu Páně svaté Kunhuty a na našem hřbitově rozloučili s významnou a všeobecně uznávanou osobností Nedvědice, panem stavitelem Antonínem Brázdou. Nebyl sice zdejším rodákem, ale prožil zde většinu svého života a významným způsobem zasáhl do dění a vývoje městyse Nedvědice. Pocházel z rodiny zednického mistra, sám se věnoval stavebnictví a má v podobě syna Františka i vnučky Evy pokračovatele rodové tradice stavařů. Narodil se před devadesáti sedmi roky v Radňovsi, malé vesnici nedaleko Žďárce, ale mládí prožil v sousedním Vidoníně. Jako osoba s ročníkem narození 1923 byl za okupace ve II. světové válce totálně nasazen, a to nejdříve v ostravských uhelných dolech (z Nedvědice s ním tam byl např. pan Antonín Čech) a následně do konce války na stavbách ve Vídni.

Po válce vystudoval Vyšší průmyslovou školu stavební a stal se stavbyvedoucím u tehdy největší stavební firmy v kraji Pozemních staveb Brno. Jeho domovskou firmou se ale stal po roce 1960 Okresní stavební podnik Brno - venkov. Prošel zde řadou odborných funkcí až ke jmenování ředitelem podniku v roce 1972. V této významné, a přitom tak zodpovědné funkci pracoval až do odchodu do starobního důchodu.

Jeho příchod s rodinou do Nedvědice v roce 1962 znamenal postupné zapojení do zdejší veřejné činnosti. Z dnešního pohledu kronikáře mohu zodpovědně napsat, že Nedvědici v období 20. století stavebně ovlivnili dva zdejší stavitelé. V první polovině tohoto pro Nedvědici celkovým rozvojem nejúspěšnějšího století to byl stavitel Jaroslav Hutař. Pod jeho vedením a jeho stavební firmou byly za třicet pět roků postaveny důležité stavby městyse ať již průmyslové, obchodní, společenské a bytové. Tím byly vytvořeny podmínky pro podnikání, kulturu, sport i rozvíjející se cestovní ruch. Několikanásobně se zvýšil počet obyvatel i domů.

Antonín Brázda
Foto: rodina Brázdova

Ve druhé polovině minulého století od roku 1970 tuto roli sehrál stavitel Antonín Brázda se stavební firmou, které byl ředitelem. Již v roce 1969 byl zvolen poslancem Místního národního výboru v Nedvědici. Postupně byl volen do funkcí spojených s plánováním a koordinací různých staveb včetně zemědělských v Nedvědici a jejím okolí. Téměř veškerý volný čas věnoval stavbám, které byly za jeho působení na Místním národním výboru realizovány. Na stadionu u sokolovny byly postaveny v roce 1970 zděné kabiny pro připravovaný zimní stadion s umělou ledovou plochou. V témže roce byly v listopadu zahájeny práce na stavbě koupaliště v „Akci Z“. Již 16. prosince 1971 byl Antonín Brázda zvolen náměstkem předsedy MNV Nedvědice. Následně je zvolen předsedou plánovací komise a vede stavební komisi MNV. Nádherné koupaliště, které obdivovaly stovky návštěvníků z celé republiky i ze zahraničí, bylo vyprojektováno Chemoprojektem Brno a stavební dozor po celou dobu výstavby vykonával právě Antonín Brázda. S velkou slávou bylo koupaliště Slovanka otevřeno pro veřejnost 2. července 1973.

Již rok nato dne 2. listopadu 1974 byla slavnostně dokončena a zprovozněna unikátní stavba umělé ledové plochy u sokolovny, kdy se Nedvědice se svými 1 400 obyvateli stává nejmenší obcí tehdejší republiky mající takové sportovní zařízení, na kterém náš HC Nedvědice hrál krajskou hokejovou soutěž. K tomu si připomeňme stavby ze stejného období, tedy sedmdesátých let, jako byly úpravy rybníka, lávka ke koupališti, vleky pro lyžaře, výstavba bytových domů v „Benátkách“.

Antonín Brázda
Foto: rodina Brázdova

Další významnou stavbou, kterou se nedvědičtí rádi pochlubí, bylo postavení obchodního domu v letech 1974 – 77. Bez osobního přístupu a obětavého vyřizování mnoha právních i stavebních problémů právě Antonínem Brázdou by obchodní dům určitě nestál. Takový nákupní objekt neměla v té době ani města jako Tišnov či Bystřice nad Pernštejnem. Přitom šlo opět o „Akci Z“ s velikou účastí brigádníků z řad veřejnosti. Kolem všech těchto staveb bylo mnoho starostí, které se sbíhaly u místopředsedy MNV Nedvědice Antonína Brázdy.

Připomenu zde ještě jednu starší událost, mající dodnes hodně pamětníků a obdivovatelů. Ve známé, v Nedvědici uznávané a vodohospodářsky sledované Císařské studánce na Krčíně, vystavěné v roce 1879, začalo v roce 1971 výrazně ubývat vody. Byl tehdy požádán stavitel Antonín Brázda, který proutkařskou metodou určil přívodní trasu vodního pramene. Po výkopu se zjistilo jeho ucpání kořeny okolo rostoucích stromů. Pomocí jím navržených jímek byl přítok obnoven a slouží dodnes. Nebyl tedy jen stavebním technikem, ale i praktickým proutkařem, doma včelařem a zahrádkářem. Často v sobotu večer sedával se svými kamarády v místních restauracích, kde si rád zahrál mariáš. Nerozlišoval spoluobčany podle politických názorů, vzdělání a profesí. Dokázal se bavit s každým a pomáhat všem, kteří se na něho obrátili se svými požadavky, problémy a prosbami.

Mohli bychom jistě uvádět další stavby s jeho podílem a připomínat jeho pomoc spoluobčanům po mnoho roků života v Nedvědici. Přišlo ale smutné rozloučení. Nám, kteří jsme jej osobně znali a s ním jednali, zůstanou konkrétní vzpomínky. Jemu zůstanou mnohé pomníky v podobě jeho staveb, oprav a přestaveb nejen v Nedvědici, ale i v širokém okolí.

Jiří Šmíd

CO NOVÉHO MEZI FOTBALISTY?

Ve třetím čísle Zpravodaje jsme čtenářům vždy předkládali konečné tabulky všech soutěží, jichž se nedvědická družstva v uplynulém soutěžním ročníku účastnila. Letos je tomu jinak. Jak již bylo prezentováno v minulém čísle Zpravodaje, vyhlášení nouzového stavu v březnu 2020 ukončilo všechny sportovní aktivity v celé ČR a neumožnilo odehrát ani jarní část soutěžního ročníku 2019/2020 všech neprofesionálních soutěží. Za konečné byly prohlášeny tabulky po podzimní části soutěží a s těmi byli čtenáři seznámeni již v loňském 4. čísle Zpravodaje.

Místo tabulek tedy tentokrát pár řádků o tom, jak probíhala příprava na nový soutěžní ročník 2020/2021 a o plánech do budoucna. Již v minulém čísle Zpravodaje jsem uvedl, že období před podáním přihlášky do soutěží na následující soutěžní ročník bývá každoročně velmi složité, hektické a svým způsobem pro zainteresované činovníky vyčerpávající. Důvody jsou v podstatě tři. Vedle průběžně napjaté finanční situace je každoročně velmi složité zajistit pro jednotlivá družstva alespoň minimální počet hráčů na přiměřené fyzické a herní úrovni. Neméně komplikované je najít obětavce z řad bývalých hráčů, resp. rodičů, kteří by byli ochotni se jednotlivým družstvům věnovat po sportovní a organizační stránce. To vše na úkor jejich osobního volna a bez nároku na jakoukoli finanční odměnu za stovky hodin, celoročně věnovaných práci s mládeží a pro klub. Vedeni zkušeností několika minulých let jsme proto již od ledna řešili složení jednotlivých družstev pro příští soutěžní ročník. Po skončení podzimu 2019 výbor rozhodl o ukončení spolupráce s Bystřicí v kategorii přípravek a současně zahájil jednání o možné spolupráci v této věkové kategorii s FK Doubravník. S cílem získat dostatečný počet hráčů přípravek vedli členové výboru mnoho jednání nejen s Doubravníkem, ale také s kluby v Ujčově, Rožné a Věchnově. V červnu uspořádali na fotbalovém hřišti tzv. náborový den, oslovovali rodiče dětí přiměřeného věku a vyvíjeli všemožné další aktivity. Výsledkem všeho snažení bylo spojení s FK Doubravník v kategorii přípravek a přihlášení opět do krajského přeboru. Obě žákovská družstva byla, bohužel, přihlášena pouze do krajské soutěže navzdory značnému úsilí směrem k administrativnímu přeřazení našich družstev do krajského přeboru po vzoru kategorie dorostu, kde toto řešení bylo řídícím orgánem krajských soutěží umožněno. Samostatnou kapitolou byla situace našich dorostenců. Představou a přáním většiny členů výboru i hráčů bylo pokračovat i v soutěžním ročníku 2020/2021 v Moravskoslezské divizi. Odchody několika hráčů a přetrvávající zdravotní problémy dalších sice způsobily značné zúžení kádrů obou dorosteneckých družstev, přesto výbor situaci ještě začátkem června nevzdával a jednání s okolními kluby a také s několika hochy z okolních obcí probíhala téměř denně. Vedle popsaných jednání výbor průběžně řešil i otázku finančního zajištění činnosti. Kromě pozitivní zprávy o poskytnutí dotace z rozpočtu MŠMT ČR však další pozitivní zprávy nepřibyly. Potencionální sponzoři měli tou dobou úplně jiné starosti, Jihomoravský kraj řízení o dotačních žádostech odložil na později. Ale hlavně toto sdělení vzalo všem poslední naději na přihlášení dorostenců do divize, neboť bez odpovídajícího finančního zajištění nemělo smysl v jednáních dále pokračovat. Následovala proto přihláška „jen“ do krajského přeboru. Až budoucí roky nepochybně ukážou, jak velkou újmu tento krok Nedvědici způsobí nejen na sportovním poli. Bohužel. Posledním družstvem v našem výčtu, ale prvním v pořadí přihlašovaných, byli muži, kteří i v soutěžním ročníku 2020/2021 působí v krajské I. B třídě. Kvalitní hráčský kádr a dobré vedení mužstva jsou dobrými předpoklady k tomu, aby muži navázali na výborné výsledky z loňského podzimu.

O talentované odchovance z Nedvědice je zájem

Po Veronice Janečkové a Janu Chytrém, pro které byla Nedvědice pomyslným odrazovým můstkem do vyšších pater fotbalových soutěží v roce 2017 (viz článek ve Zpravodaji č.

Pavel Procházka předává Tomáši Přikrylovi při slavnostní VH SK Pernštejn Nedvědice v listopadu 2018 jedno z ocenění určených největším talentům klubu
Foto: Radek Farkaš

4/2017), probíhala v jarních a letních měsících jednání o přestupu dalších dvou talentovaných fotbalistů. Pro klub je to vždy velké dilema. Na straně jedné přináší odchod těch nejlepších oslabení příslušného družstva, na straně druhé je pro výjimečně talentované jednotlivce možností, jak se pokusit vlastní pílí v adekvátních podmínkách vypracovat na co nejvyšší, třeba i profesionální fotbalovou úroveň. Takový přestup se nerodí každý den, a pokud se odehraje, je výbornou reklamou pro klub a pro Nedvědici. Současně je měřítkem kvality a oceněním tréninkové práce trenérů, kteří se na vedení a výchově dotyčných talentů podíleli.

Tomáš Přikryl (nar. 2008)

Několik let byl v hledáčku vyhledávačů talentů FC Vysočina Jihlava. Obyčejný venkovský kluk, přirozený talent nadaný herně i pohybově. Na hřiště do Nedvědice ho z rodného Křeptova přivezla maminka v létě 2015. Tomášův talent byl patrný od prvního tréninku, proto byl následně v září zaregistrován a prakticky hned se stal výraznou osobností a oporou svého družstva, tehdy mladší přípravky. Za pět let působení v Nedvědici Tomáš pod vedením svých trenérů fotbalově povyrostl. Díky obětavosti maminky a dalších rodinných příslušníků vynechal jen minimum tréninků, nechyběl snad v žádném utkání a byl pravidelným účastníkem společných tréninků a utkání krajských výběrů talentovaných kluků z celého Kraje Vysočina. Když se v lednu letošního roku dostavil do Nedvědice na jednání zástupce FC Vysočina, neměli jsme z jednání velkou radost. Všem však bylo jasné, že situace nemá jiné řešení, než že klub Tomáše uvolní a umožní mu další fotbalový a osobnostní růst. Série jednání nebyla vůbec snadná, k dohodě však nakonec došlo, a tak od 18. srpna je Tomáš hráčem FKM Vysočina Jihlava. Vzhledem k jeho kvalitám není pochyb o tom, že za rok bude zařazen do vyhlášené Jihlavské fotbalové akademie. Jeho působení v Jihlavě budeme určitě se zájmem sledovat a věřím, že o něm v budoucnu ještě uslyšíme. Tomáši, přejeme hodně úspěchů!

Tomáš Přikryl

Pavel Humpola (nar. 2003)

Z klubu odešel v letním přestupním termínu rovněž dorostenec Pavel Humpola. Také on je naším odchovancem a působil v Nedvědici od přípravky. Rodiče ho na naše hřiště ze sousedního Doubravníka poprvé přivezli v létě 2010 a od té doby ho pravidelně vozili na tréninky i utkání. V loňské divizní sezóně nastupoval pravidelně za mladší i starší dorostence. Byl oporou a jedním z tahounů obou družstev a jeho výkonnostní vzestup za poslední rok byl obdivuhodný. Vedle jeho působení v Nedvědici stojí za uvedení, že na podzim 2019 byl Pavel kapitánem krajského výběru mladšího dorostu kraje Vysočina, s nímž se zúčastnil velkého mezinárodního turnaje této věkové kategorie na stadionech v Brně a několika okolních městech. Bylo jen otázkou času, než si jej někdo z vyšších soutěží všimne. S nabídkou přišli letos v květnu zástupci FK Blansko, jejichž dorost působí ve 2. dorostenecké lize. Bylo pochopitelné, že si Pavel tuto soutěž chtěl vyzkoušet. O co byla jednání o jeho přestupu kratší než v případě Tomáše, o to byla složitější. Vzhledem k výše zmíněné dlouho zvažované účasti našich dorostenců v divizi i pro příští soutěžní ročník jsme si Pavlův odchod nedovedli představit. Ale ve chvíli, kdy výbor SK rozhodl o stažení dorostu z divize a přihlášce do krajského přeboru, se naše rozhodování zjednodušilo. Zájem FK Blansko byl seriózní, Pavel tam absolvoval čtrnáctidenní zkušební testy, v nichž uspěl, a tak vše bylo jen otázkou dohody klubů. K té došlo v pátek 24. 7. a Pavel již má touto dobou za sebou první druholigová utkání. Pavle, i Tobě přejeme hodně štěstí.

Pavel Humpola

Pavel Vejrosta

CENÍK INZERCE VE ZPRAVODAJI

	Základní cena	DPH 21 %	Celkem
a) Ceník plošné inzerce			
A4	2 892,56 Kč	607,44 Kč	3.500,00 Kč
1/2 A4	1 446,28 Kč	303,72 Kč	1.750,00 Kč
1/4 A4	743,80 Kč	156,20 Kč	900,00 Kč
1/8 A4	371,90 Kč	78,10 Kč	450,00 Kč
1/16 A4	206,62 Kč	43,38 Kč	250,00 Kč
b) Ceník řádkové inzerce			
1 řádek (50 znaků)	49,59 Kč	10,41 Kč	60,00 Kč
Další řádky (inzerce min. 1 řádek)	0,83 Kč / 1 znak	0,17 Kč	1,00 Kč

„ZPRAVODAJ“ - vydává: Městys Nedvědice, www.nedvedice.cz
Evidován pod číslem MK ČR E 17302
Redakcí je pověřena Komise pro komunikaci
Redakce si vyhrazuje právo výběru a úpravy příspěvků, nevyžádané příspěvky se nevracejí
Vychází čtyřikrát ročně nákladem 800 ks
Tisk: ECHTMANN, s.r.o., Sokolova 696/32, Horní Heršpice, 619 00 Brno
Adresa redakce: Úřad městyse Nedvědice, 592 62 Nedvědice 42, tel.: 566 566 132, 602 754 739
e-mail: zpravodaj@nedvedice.cz
Uzávěrka příspěvků do čísla 4/2020 je 25. 11. 2020

ŠKODA FABIA COMBI
1,0 TSI/81 KW

Cena	269 000 Kč
Do provozu	6/2018
Tachometr	18 351 km

ŠKODA OCTAVIA
1,6 TDI/81 KW

Cena	299 000 Kč
Do provozu	3/2017
Tachometr	52 788 km

ŠKODA
SIMPLY CLEVER

ŠKODA OCTAVIA G-TEC
1,4 TSI/81 KW

Cena	349 000 Kč
Do provozu	11/2016
Tachometr	64 138 km

ŠKODA SCALA
1,5 TSI/110 KW DSG

Cena	525 000 Kč
Do provozu	6/2019
Tachometr	2 843 km

ŠKODA KAROQ
1,0 TSI/85 KW, AUTOMAT

Cena	539 000 Kč
Do provozu	4/2018
Tachometr	10 882 km

ŠKODA KODIAQ
2,0 TDI/110 KW, 4X4

Cena	725 000 Kč
Do provozu	10/2018
Tachometr	10 155 km

JEDNODUŠE VÝHODNÁ NABÍDKA

Vyměňte u nás svůj automobil za mladší. Ke každému ročnímu vozu z nabídky ŠKODA Plus Vám přidáme spoustu výhod. ŠKODA Plus. Ojeté vozy bez obav.

ŠKODA Financial Services
Úvěr. Leasing. Pojištění. Mobilita.

ŠKODA Plus

www.skodaplus.cz

Váš autorizovaný partner programu ŠKODA Plus:

AUTO ... s.r.o.
Nádražní 67, 591 01 Žďár nad Sázavou
Tel.: 566 630 303
www.auto-auto.cz

auto...